



# แผนพัฒนาท้องถิ่นสี่ปี

พ.ศ. 2561 - 2564

องค์การบริหารส่วนตำบลห้วยเหินยว  
อำเภอท่ามะกา จังหวัดกาญจนบุรี

## คำนำ

องค์การบริหารส่วนตำบลห้วยเหนียว ได้จัดทำแผนพัฒนาท้องถิ่นสี่ปี (พ.ศ. ๒๕๖๑ - ๒๕๖๔) เพื่อจะใช้แผนพัฒนาเป็นเครื่องมือในการบริหารงาน การจัดทำงบประมาณรายจ่าย ประจำปี งบประมาณรายจ่ายเพิ่มเติม และงบประมาณจากเงินสะสม ซึ่งการจัดทำแผนพัฒนาขององค์การบริหารส่วนตำบลห้วยเหนียว จะมีความสอดคล้องกับยุทธศาสตร์ชาติ ๒๐ ปี แผนพัฒนาเศรษฐกิจและสังคมแห่งชาติ ฉบับที่ ๑๒ แผนพัฒนาจังหวัด แผนพัฒนาของ อปท. ในเขตจังหวัด โดยเชื่อมโยงกับวิสัยทัศน์ ประเด็นยุทธศาสตร์ เป้าประสงค์ ตัวชี้วัด ค่าเป้าหมาย และ กลยุทธ์การพัฒนาของแผนพัฒนาขององค์กรปกครองส่วนท้องถิ่นในระดับ ต่าง ๆ อันมีความต่อเนื่องและเป็นแผนก้าวหน้า ตามระเบียบกระทรวงมหาดไทยว่าด้วยการจัดทำแผนพัฒนาขององค์กรปกครองส่วนท้องถิ่น พ.ศ. ๒๕๔๘ และแก้ไขเพิ่มเติม (ฉบับที่ ๒) พ.ศ. ๒๕๕๙ ซึ่งการพัฒนาท้องถิ่นเป็นหน้าที่ที่สำคัญยิ่ง ที่องค์กรปกครองส่วนท้องถิ่น จะต้องดำเนินงาน เพื่อตอบสนองต่อปัญหา ความต้องการของประชาชนในพื้นที่ และสามารถแก้ไขปัญหาความเดือดร้อนให้กับประชาชนในพื้นที่ได้อย่างมีประสิทธิภาพและทั่วถึงอันจะช่วยให้ประชาชนมีคุณภาพชีวิตที่ดีขึ้น

องค์การบริหารส่วนตำบลห้วยเหนียว หวังเป็นอย่างยิ่งว่า แผนพัฒนาท้องถิ่นสี่ปี (พ.ศ. ๒๕๖๑ - ๒๕๖๔) ขององค์การบริหารส่วนตำบลห้วยเหนียว คงจะเป็นประโยชน์แก่ผู้สนใจ หรือผู้ที่ต้องการแสวงหาความรู้เพิ่มเติม ไม่มากนักน้อย

ขอบคุณ

คณะผู้จัดทำ

ตุลาคม ๒๕๕๙

# สารบัญ

ชื่อเรื่อง		หน้า
ส่วนที่ 1	สภาพทั่วไปและข้อมูลพื้นฐาน	1
ส่วนที่ 2	สรุปผลการพัฒนาท้องถิ่นตามแผนพัฒนาท้องถิ่น (พ.ศ. 2557 - 2560)	13
ส่วนที่ 3	ยุทธศาสตร์ขององค์กรปกครองส่วนท้องถิ่น	18
ส่วนที่ 4	การนำแผนพัฒนาท้องถิ่นสี่ปีไปสู่การปฏิบัติ	64
ส่วนที่ 5	การติดตามและประเมินผล	101

ส่วนที่ ๑

สภาพทั่วไปและข้อมูลพื้นฐานของขององค์การบริหารส่วนตำบลห้วยเหนียว

๑ ด้านกายภาพ

๑.๑ ที่ตั้ง

ทิศเหนือ	จรดแม่น้ำแม่กลอง	อำเภอท่ามะกา	จังหวัดกาญจนบุรี
ทิศใต้	จรดตำบลเขาสามสิบหาบ	อำเภอท่ามะกา	จังหวัดกาญจนบุรี
ทิศตะวันออก	จรดตำบลพงตึก	อำเภอท่ามะกา	จังหวัดกาญจนบุรี
ทิศตะวันตก	จรดตำบลแสนตอ	อำเภอท่ามะกา	จังหวัดกาญจนบุรี

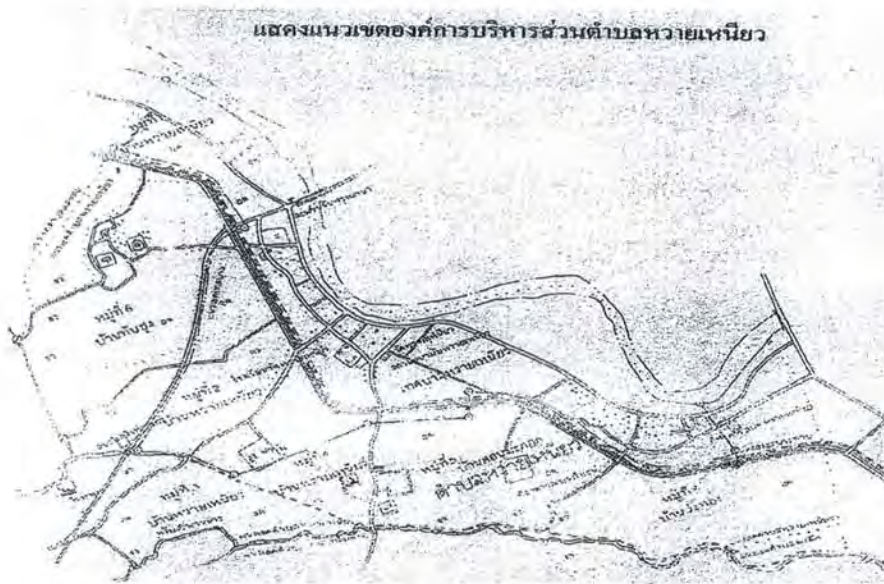

๑.๒ จำนวนพื้นที่

องค์การบริหารส่วนตำบลห้วยเหนียว มีเนื้อที่โดยประมาณ ๔.๙ ตารางกิโลเมตร คิดเป็นเนื้อที่ประมาณ ๓,๐๖๓ ไร่

### ๑.๓ ภูมิประเทศ

องค์การบริหารส่วนตำบลห้วยเหนียว มีสภาพทางกายภาพเป็นที่ราบลุ่ม เหมาะแก่การประกอบธุรกิจทุกประเภท มีระบบชลประทานทุกพื้นที่ของตำบล สามารถประกอบอาชีพการเกษตรได้ตลอดทั้งปี

### ๑.๔ จำนวนหมู่บ้าน ๗ หมู่บ้าน

- จำนวนหมู่บ้านในเขต องค์การบริหารส่วนตำบลห้วยเหนียว ประกอบด้วย

หมู่ที่ ๑	บ้านห้วยเหนียว
หมู่ที่ ๒	บ้านห้วยเหนียว
หมู่ที่ ๓	บ้านห้วยเหนียว
หมู่ที่ ๔	บ้านห้วยเหนียว
หมู่ที่ ๕	บ้านดอนมะกอก
หมู่ที่ ๖	บ้านทับซุง
หมู่ที่ ๗	บ้านวังทอง

### ๑.๕ ท้องถิ่นอื่นในตำบล

- จำนวนเทศบาล ๑ แห่ง คือเทศบาลตำบลห้วยเหนียว

### ๒. งานการเมืองการปกครอง

#### ๒.๑ บุคลากร

๑. บุคลากรฝ่ายการเมือง	๑๓	คน
คณะผู้บริหารท้องถิ่น	๔	คน
นายกองค์การบริหารส่วนตำบล	๑	คน
รองนายกองค์การบริหารส่วนตำบล	๒	คน
เลขานุการนายกองค์การบริหารส่วนตำบล	๑	คน
๒. บุคลากรฝ่ายพนักงานส่วนตำบล/ลูกจ้าง	๒๐	คน
ปลัดองค์การบริหารส่วนตำบล	๑	คน
๒.๑ สำนักปลัด อบต.		
- พนักงานส่วนตำบล	๔	คน
- ลูกจ้างประจำ	-	คน
- พนักงานจ้าง	๔	คน
๒.๒ กองคลัง		
- พนักงานส่วนตำบล	๓	คน
- ลูกจ้างประจำ	-	คน
- พนักงานจ้าง	๑	คน
๒.๓ กองช่าง		
- พนักงานส่วนตำบล	๑	คน
- ลูกจ้างประจำ	-	คน
- พนักงานจ้าง	๔	คน

๒.๒ ข้อมูลเกี่ยวกับศักยภาพของท้องถิ่น

โครงสร้างการบริหารของ อบต.หวายเหนียว และหน้าที่ความรับผิดชอบ

(๑) สำนักปลัดองค์การบริหารส่วนตำบล รับผิดชอบงาน

๑.๑ งานบริหารทั่วไป

- สารบรรณ
- บริหารงานบุคคล
- เลือกตั้งและทะเบียนข้อมูล
- ตรวจสอบภายใน
- งานข้อมูลข่าวสาร

๑.๒ งานนโยบายและแผน

- นโยบายและแผนพัฒนา
- วิชาการ
- ข้อมูลและประชาสัมพันธ์
- งบประมาณ
- สารสนเทศและคอมพิวเตอร์

๑.๓ งานส่งเสริมการศึกษา ศาสนาและวัฒนธรรม

- งานส่งเสริมและพัฒนาการศึกษา ศาสนาและวัฒนธรรม

๑.๔ งานสวัสดิการและพัฒนาชุมชน

- งานสวัสดิการเด็กและเยาวชน
- งานส่งเสริมและพัฒนาชุมชน

๑.๕ งานสังคมสงเคราะห์

(๒) กองคลัง รับผิดชอบงาน

๒.๑ งานการเงิน

- การเงิน
- รับเงินเบิกจ่ายเงิน
- จัดทำฎีกาเบิกจ่ายเงิน
- เก็บรักษาเงิน

๒.๒ งานบัญชี

- การบัญชี
- ทะเบียนการคุมเบิกจ่ายเงิน
- งบการเงินและงบทดลอง
- แสดงฐานะทางการเงิน

๒.๓ งานพัฒนาและจัดเก็บรายได้

- ภาษีอากร ค่าธรรมเนียมและค่าเช่า
- พัฒนารายได้
- ควบคุมกิจการค้าและค่าปรับ
- ทะเบียนควบคุมและเร่งรัดรายได้

๒.๔ งานทะเบียนทรัพย์สินและพัสดุ

- ทะเบียนทรัพย์สินและแผนที่ภาษี
- พักติ
- ทะเบียนเบิกจ่ายวัสดุครุภัณฑ์
- จัดซื้อจัดจ้าง

(๓) กองช่าง

๓.๑ งานก่อสร้าง

- ก่อสร้างและบูรณะถนน
- ก่อสร้างสะพาน ฝาย ทดน้ำ
- งานข้อมูลก่อสร้าง
- งานบำรุงรักษาเครื่องจักรและยานพาหนะ
- งานระบบข้อมูลและแผนที่

๓.๒ งานประสานสาธารณูปโภค

- งานระบายน้ำ
- ไฟฟ้าสาธารณะ

แผนผังโครงสร้างฝ่ายนิติบัญญัติ

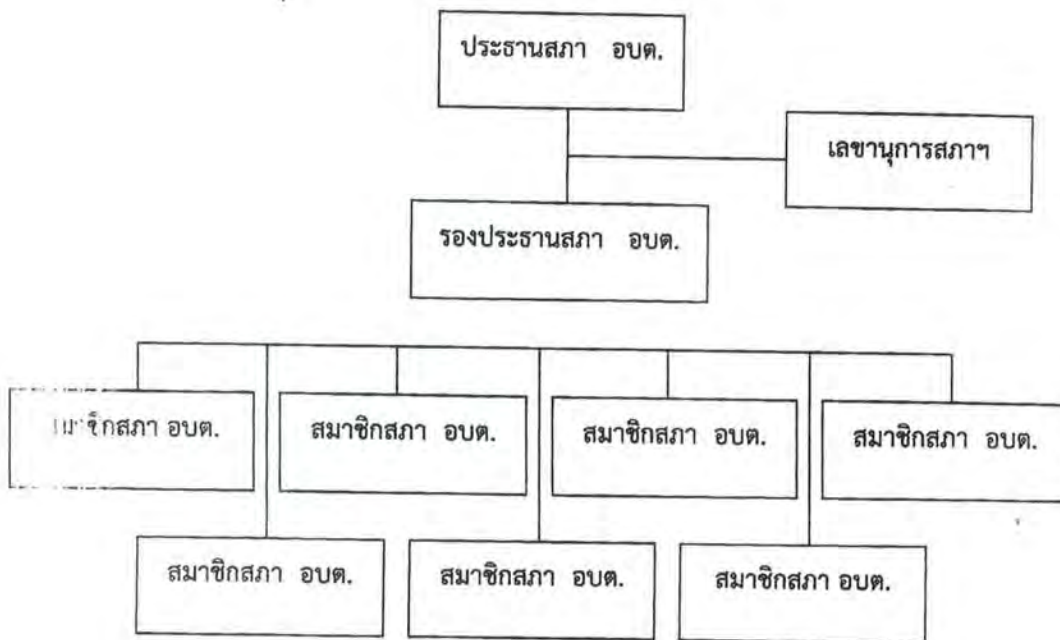

แผนผังโครงสร้างการบริหาร

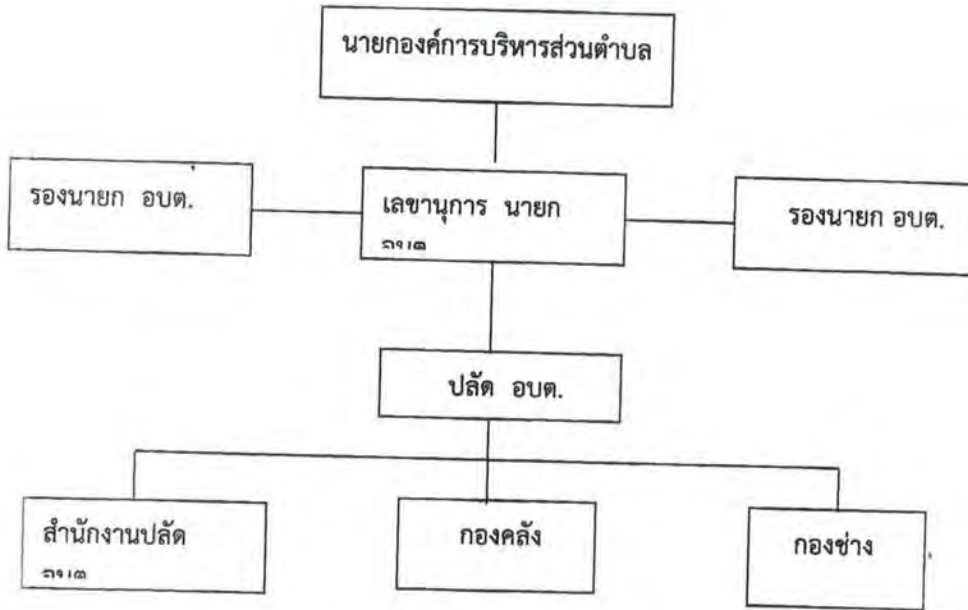

๕. ประชากร

ประชากรทั้งสิ้น ๒,๑๑๖ คน เป็นชาย ๑,๐๖๗ คน หญิง ๑,๐๔๙ คน มีความหนาแน่น เฉลี่ย ๔๓๑.๘๔ คน/ตารางกิโลเมตร จำนวนครัวเรือน ๗๙๙ ครัวเรือน

ตารางแสดงจำนวนประชากรในเขต อบต.หวายเหนียว จำแนกรายหมู่บ้าน

หมู่ที่	ชื่อหมู่บ้าน	จำนวนประชากร (คน)			จำนวนครัวเรือน
		ชาย	หญิง	รวม	
๑	บ้านหวายเหนียว	๔๕	๕๔	๙๙	๔๓
๒	บ้านหวายเหนียว	๑๐๐	๙๘	๑๙๘	๙๗
๓	บ้านหวายเหนียว	๒๔	๒๖	๕๐	๔๔
๔	บ้านหวายเหนียว	๑๗๗	๑๘๔	๓๖๑	๑๔๓
๕	บ้านดอนมะกอก	๒๓๒	๒๔๑	๔๗๓	๑๖๙
๖	บ้านทับซุง	๓๔๙	๓๐๕	๖๕๔	๑๙๓
๗	บ้านวังทอง	๑๔๐	๑๔๑	๒๘๑	๑๑๐
รวมทั้งสิ้น		๑,๐๖๗	๑,๐๔๙	๒,๑๑๖	๗๙๙

ที่มา : สำนักบริหารการทะเบียน กรมการปกครอง ณ เดือนสิงหาคม ๒๕๕๙



#### ๔.สภาพทางสังคม

##### ๔.๑ การศึกษา

- ที่อ่านหนังสือพิมพ์ประจำหมู่บ้าน ๒ แห่ง

##### ๔.๒ สถาบันและองค์กรทางการศึกษา

- ศูนย์การเรียนรู้ชุมชนตำบลห้วยเหนียว ๑ แห่ง

##### ๔.๓ การสาธารณสุข

- อัตราการมีและใช้ส้วมราดน้ำ ร้อยละ ๑๐๐

##### ๔.๔ การสังคมสงเคราะห์

จำนวนผู้มีสิทธิรับเงินเบี้ยยังชีพประเภทต่าง ๆ

ประเภทของเบี้ยยังชีพ	เพศ / จำนวน		รวม
	ชาย (คน)	หญิง (คน)	
<b>ผู้สูงอายุ</b>			
ช่วงอายุ 60 - 69 ปี	91	92	183
ช่วงอายุ 70 - 79 ปี	36	51	87
ช่วงอายุ 80 - 89 ปี	14	24	38
ช่วงอายุ 90 ปีขึ้นไป	1	3	4
<b>คนพิการ</b>			
ช่วงอายุ 1 - 59 ปี	15	10	25
ช่วงอายุ 60 ปีขึ้นไป	14	17	31
<b>ผู้ป่วยโรคเอดส์</b>	1	-	1
<b>รวม</b>	<b>172</b>	<b>197</b>	<b>369</b>

#### ๕. ระบบบริการพื้นฐาน

##### ๕.๑ การคมนาคม

- สภาพโดยทั่วไปอยู่ในเกณฑ์ดี สามารถเดินทางไปได้สะดวก

##### ๕.๒ การโทรคมนาคม

- โทรศัพท์สาธารณะ จำนวน ๔ ตู้

##### ๕.๓ การไฟฟ้า

- มีไฟฟ้าใช้ทั้ง ๗ หมู่บ้าน และมีไฟฟ้าใช้ทุกครัวเรือน

#### ๖. ระบบเศรษฐกิจ

##### ๖.๑ อาชีพ

- อาชีพการเกษตร
- อาชีพช่างฝีมือ
- อาชีพใช้แรงงานในภาคอุตสาหกรรม
- อาชีพหัตถกรรมฝีมือ
- อาชีพค้าขาย
- อาชีพรับจ้าง และอื่นๆ

๖.๒ หน่วยธุรกิจในพื้นที่ อบต.

- สำนักงานไฟฟ้าส่วนภูมิภาค ๑ แห่ง
- โรงสี ๒ แห่ง
- โรงโม่หิน ๑ แห่ง
- โรงงานผลิตปุ๋ย ๑ แห่ง
- ร้านค้า ๑๙ แห่ง
- อู่ซ่อมรถ ๓ แห่ง

๗. เศรษฐกิจพอเพียงท้องถิ่น(ด้านการเกษตรและแหล่งน้ำ)

ข้อมูลเพื่อจัดทำแผนพัฒนาเศรษฐกิจพอเพียงท้องถิ่น (ด้านการเกษตรและแหล่งน้ำ)

ส่วนที่ ๑ : ข้อมูลพื้นฐานของหมู่บ้าน/ชุมชน

ชื่อหมู่บ้าน	ชาย (คน)	หญิง (คน)	ครัวเรือน (ครัวเรือน)	พื้นที่ (ไร่)
บ้านดอนมะกอก	๒๒๘	๒๔๓	๑๖๗	๖๕๓.๐๐
บ้านทับซุง	๓๕๕	๓๑๒	๑๙๐	๓๘๘.๐๐
บ้านวังทอง	๑๓๙	๑๔๑	๑๐๕	๗๕๐.๐๐
บ้านห้วยเหนียว หมู่ ๑	๔๓	๔๙	๔๑	๑๘๓.๐๐
บ้านห้วยเหนียว หมู่ ๒	๙๗	๙๖	๙๕	๒๐๕.๐๐
บ้านห้วยเหนียว หมู่ ๓	๒๘	๒๗	๔๕	๔๒๕.๐๐
บ้านห้วยเหนียว หมู่ ๔	๑๗๓	๑๘๒	๑๔๑	๔๖๑.๐๐
สรุปรวม	๑,๐๖๒	๑,๐๕๐	๗๘๒	๓,๐๖๓

ส่วนที่ ๒ : ข้อมูลด้านการเกษตร

๕.๑ ประเภทของการทำการเกษตร (ทำนา)

ชื่อหมู่บ้าน	ในเขตชลประทาน					นอกเขตชลประทาน				
	จำนวน ครัวเรือน (ครัว เรือน)	จำนวน ไร่ (ไร่)	ผลผลิต เฉลี่ย (กก./ไร่)	ต้นทุนเฉลี่ย (บาท/ไร่)	ราคาขาย เฉลี่ย (บาท/ไร่)	จำนวน ครัวเรือน (ครัว เรือน)	จำนวนไร่ (ไร่)	ผลผลิต เฉลี่ย (กก./ไร่)	ต้นทุน เฉลี่ย (บาท/ ไร่)	ราคา ขาย เฉลี่ย (บาท/ ไร่)
บ้านดอน มะกอก	๖๖	๔๔๘	๘๐๐.๐๐	๕,๕๐๐.๐๐	๗๐๐.๐๐	๐	๐	๐.๐๐	๐.๐๐	๐.๐๐
บ้าน ทับซุง	๔๕	๒๑๕	๘๐๐.๐๐	๕,๐๐๐.๐๐	๐.๐๐	๐	๐	๐.๐๐	๐.๐๐	๐.๐๐
บ้าน วังทอง	๑๒๐	๕๖๒	๘๐๐.๐๐	๕,๕๐๐.๐๐	๗,๐๐๐.๐๐	๐	๐	๐.๐๐	๐.๐๐	๐.๐๐
บ้านห้วย เหนียวหมู่ ๑	๓๓	๐	๘๐๐.๐๐	๕,๕๐๐.๐๐	๗,๐๐๐.๐๐	๐	๐	๐.๐๐	๐.๐๐	๐.๐๐
บ้านห้วย เหนียวหมู่ ๒	๑๕	๑๔๓	๘๐๐.๐๐	๕,๕๐๐.๐๐	๗,๐๐๐.๐๐	๐	๐	๐.๐๐	๐.๐๐	๐.๐๐
บ้านห้วย เหนียวหมู่ ๓	๒๖	๓๖๖	๘๐๐.๐๐	๕,๕๐๐.๐๐	๗,๐๐๐.๐๐	๐	๐	๐.๐๐	๐.๐๐	๐.๐๐
บ้านห้วย เหนียวหมู่ ๔	๔๐	๑๗๑	๘๐๐.๐๐	๕,๕๐๐.๐๐	๗,๐๐๐.๐๐	๐	๐	๐.๐๐	๐.๐๐	๐.๐๐
สรุปรวม	๓๔๕	๑,๙๐๕	๘๐๐.๐๐	๕,๕๒๘.๕๗	๕,๗๔๐.๐๐	๐	๐	-	-	-

๒.๒ ประเภทของการทำการเกษตร (ทำสวน)

ชื่อหมู่บ้าน	มะนาว					ข้าวโพดฝักอ่อน				
	จำนวน ครัวเรือน (ครัว เรือน)	จำนวน ไร่ (ไร่)	ผลผลิต เฉลี่ย (กก./ไร่)	ต้นทุนเฉลี่ย (บาท/ไร่)	ราคาขายเฉลี่ย (บาท/ไร่)	จำนวน ครัวเรือน (ครัว เรือน)	จำนวน ไร่ (ไร่)	ผลผลิต เฉลี่ย (กก./ไร่)	ต้นทุนเฉลี่ย (บาท/ไร่)	ราคาขาย เฉลี่ย (บาท/ไร่)
บ้านหวายเหนือ หมู่ ๑	๑	๒	๒๐๐.๐๐	๖,๐๐๐.๐๐	๒๐,๐๐๐.๐๐	๒	๑๘	๑,๕๐๐.๐๐	๓,๑๕๐.๐๐	๖,๐๐๐.๐๐
บ้านหวายใต้ หมู่ ๕	๑	๒	๒๐๐.๐๐	๖,๐๐๐.๐๐	๒๐,๐๐๐.๐๐	๒	๑๘	๑,๕๐๐.๐๐	๓,๑๕๐.๐๐	๖,๐๐๐.๐๐

๒.๓ ประเภทของการทำการเกษตร (ทำไร่)

ชื่อหมู่บ้าน	อ้อย					ข้าวโพด				
	จำนวน ครัวเรือน (ครัว เรือน)	จำนวน ไร่ (ไร่)	ผลผลิต เฉลี่ย (กก./ไร่)	ต้นทุนเฉลี่ย (บาท/ไร่)	ราคาขาย เฉลี่ย (บาท/ไร่)	จำนวน ครัวเรือน (ครัว เรือน)	จำนวน ไร่ (ไร่)	ผลผลิต เฉลี่ย (กก./ไร่)	ต้นทุนเฉลี่ย (บาท/ไร่)	ราคาขาย เฉลี่ย (บาท/ไร่)
บ้านหวายเหนือ หมู่ ๑	๑	๑๙	๑๓,๐๐๐.๐๐	๕,๐๐๐.๐๐	๑๐,๕๐๐.๐๐	-	-	-	-	-
บ้านหวายเหนือ หมู่ ๕	๒	๒๓	๑๓,๐๐๐.๐๐	๕,๐๐๐.๐๐	๑๐,๕๐๐.๐๐	-	-	-	-	-
บ้านหวายเหนือ หมู่ ๓	๑	๓	๑๓,๐๐๐.๐๐	๕,๐๐๐.๐๐	๑๐,๕๐๐.๐๐	-	-	-	-	-
บ้านหวายเหนือ หมู่ ๔	๒	๑๙๐	๑๓,๐๐๐.๐๐	๕,๐๐๐.๐๐	๑๐,๕๐๐.๐๐	-	-	-	-	-
บ้านคอกมะกอก หมู่ ๒	๒๕	๙๖	๑๓,๐๐๐.๐๐	๐.๐๐	๐.๐๐	-	-	-	-	-
บ้านวังทอง หมู่ ๕	๑๕	๙๐	๑๓,๐๐๐.๐๐	๕,๐๐๐.๐๐	๑๐,๕๐๐.๐๐	-	-	-	-	-
บ้านคอกมะกอก หมู่ ๑	๕	๔๐	๑๓,๐๐๐.๐๐	๕,๐๐๐.๐๐	๑๐,๕๐๐.๐๐	๑	๕	๑,๕๐๐.๐๐	๕,๐๐๐.๐๐	๑๕,๐๐๐.๐๐
บ้านคอกมะกอก หมู่ ๒	๕๑	๔๖๑	๑๓,๐๐๐.๐๐	๕,๐๐๐.๐๐	๑๐,๕๐๐.๐๐	๑	๕	๑,๕๐๐.๐๐	๕,๐๐๐.๐๐	๑๕,๐๐๐.๐๐

ส่วนที่ ๓ : ข้อมูลด้านแหล่งน้ำทางการเกษตร  
๓.๑ แหล่งน้ำทางการเกษตร (ปริมาณน้ำฝน)

ชื่อหมู่บ้าน	เพียงพอ (หมู่บ้าน)	ไม่เพียงพอ (หมู่บ้าน)
บ้านหวายเหนียว หมู่ ๑	๐	๐
บ้านหวายเหนียว หมู่ ๒	๑	๐
บ้านหวายเหนียว หมู่ ๓	๑	๐
บ้านหวายเหนียว หมู่ ๔	๑	๐
บ้านคอกมะกอก	๑	๐
บ้านทับซุง	๑	๐
บ้านวังทอง	๑	๐
สร.ปรวม	๖	๐

๓.๒ แหล่งน้ำทางการเกษตร (แหล่งน้ำธรรมชาติ)



ภาพที่ ๔ : ข้อมูลด้านแหล่งน้ำกิน น้ำใช้ (หรือน้ำเพื่อการอุปโภค บริโภค)

แหล่งน้ำ		ชื่อหมู่บ้าน							สรุปรวม
		บ้านห้วย เหนียวหมู ๑	บ้านห้วย เหนียวหมู ๒	บ้านห้วย เหนียวหมู ๓	บ้านห้วย เหนียวหมู ๔	บ้านดอน มะกอก	บ้านทับซุง	บ้านวังทอง	
บอบเขตเทศบาลนคร เมืองสีดา	ไม่มี (หมู่บ้าน)	๑	๑	๑	๑	๑	๑	๑	๗
	เพียงพอ (หมู่บ้าน)	๐	๐	๐	๐	๐	๐	๐	๐
	ไม่เพียงพอ (หมู่บ้าน)	๐	๐	๐	๐	๐	๐	๐	๐
	ทั่วถึง (หมู่บ้าน)	๐	๐	๐	๐	๐	๐	๐	๐
	ไม่ทั่วถึง (หมู่บ้าน)	๐	๐	๐	๐	๐	๐	๐	๐
บอบเขตเทศบาลนคร เมืองสีดา	ไม่มี (หมู่บ้าน)	๑	๐	๑	๑	๑	๑	๑	๖
	เพียงพอ (หมู่บ้าน)	๐	๐	๐	๐	๐	๐	๐	๐
	ไม่เพียงพอ (หมู่บ้าน)	๐	๐	๐	๐	๐	๐	๐	๐
	ทั่วถึง (หมู่บ้าน)	๐	๐	๐	๐	๐	๐	๐	๐
	ไม่ทั่วถึง (หมู่บ้าน)	๐	๐	๐	๐	๐	๐	๐	๐

แหล่งน้ำ		ชื่อหมู่บ้าน							สรุปรวม
		บ้านห้วย เหนียวหมู ๑	บ้านห้วย เหนียวหมู ๒	บ้านห้วย เหนียวหมู ๓	บ้านห้วย เหนียวหมู ๔	บ้านดอน มะกอก	บ้านทับซุง	บ้านวังทอง	
บอบเขตเทศบาลนคร เมืองสีดา	ไม่มี (หมู่บ้าน)	๑	๐	๑	๐	๐	๐	๐	๒
	เพียงพอ (หมู่บ้าน)	๐	๑	๐	๑	๐	๐	๑	๓
	ไม่เพียงพอ (หมู่บ้าน)	๐	๐	๐	๐	๐	๐	๐	๐
	ทั่วถึง (หมู่บ้าน)	๐	๐	๐	๑	๐	๐	๑	๒
	ไม่ทั่วถึง (หมู่บ้าน)	๐	๐	๐	๐	๐	๐	๐	๐
บอบเขตเทศบาลนคร เมืองสีดา	ไม่มี (หมู่บ้าน)	๐	๐	๑	๑	๐	๐	๐	๒
	เพียงพอ (หมู่บ้าน)	๑	๐	๐	๐	๐	๐	๑	๒
	ไม่เพียงพอ (หมู่บ้าน)	๐	๐	๐	๐	๐	๐	๐	๐
	ทั่วถึง (หมู่บ้าน)	๑	๐	๐	๐	๐	๐	๑	๒



๘. ศาสนา ประเพณี วัฒนธรรม

- ๘.๑ ประชากร ร้อยละ ๙๙ นับถือศาสนาพุทธ ร้อยละ ๑ นับถือศาสนาคริสต์ อิสลาม
- ๘.๒ ประเพณี สำคัญ ได้แก่ สงกรานต์ ลอยกระทง แห่เทียนเข้าพรรษา
- ๘.๓ ภูมิปัญญาท้องถิ่น ภาษาถิ่น ได้แก่ ภาษาไทย ภาษามอญ

๙. ทรัพยากรธรรมชาติ

๙.๑ ทรัพยากรธรรมชาติในพื้นที่

- มีทรัพยากรดิน ซึ่งเป็นดินเหนียวที่มีความอุดมสมบูรณ์และเหมาะแก่การทำนา และ  
ดินร่วนปนทรายซึ่งใช้ในการปลูกอ้อยและพืชไร่อื่น ๆ

๙.๒ แหล่งน้ำธรรมชาติ

- |                       |   |      |
|-----------------------|---|------|
| - ลำน้ำ , ลำห้วย      | ๑ | แห่ง |
| - บึง , หนองและอื่น ๆ | ๑ | แห่ง |

๙.๓ แหล่งน้ำที่สร้างขึ้น

- |          |   |      |
|----------|---|------|
| - ประปา  | ๔ | แห่ง |
| - สระน้ำ | ๑ | แห่ง |

ส่วนที่ ๒

สรุปผลการพัฒนาท้องถิ่นตามแผนพัฒนาท้องถิ่น(พ.ศ. ๒๕๕๗ - ๒๕๖๐)

๓.สรุปผลการดำเนินงานตามงบประมาณที่ได้รับ และการเบิกจ่ายงบประมาณ

ด้านงบประมาณรายได้ขององค์การบริหารส่วนตำบลห้วยเหนียว

รายการ	รายได้(บาท)			
	ปี ๒๕๕๖	ปี ๒๕๕๗	ปี ๒๕๕๘	ปี ๒๕๕๙
รายได้จากภาษีอากร	12,150,092.01	11,457,953.82	12,200,117.16	13,235,858.06
รายได้ที่ไม่ใช่ภาษีอากร	524,831.37	730,843.74	976,818.93	364,204.78
เงินอุดหนุนทั่วไป	3,158,739	3,060,206	2,871,378	2,373,471
เงินอุดหนุนเฉพาะกิจ/ ระบுவัตถุประสงค์	2,301,100	2,423,100	7,543,806	2,895,000
รวม	18,134,762.38	17,672,103.56	23,592,120.09	18,868,533.84

๑.๒ การประเมินผลกรรนำแผนพัฒนาท้องถิ่นไปปฏิบัติในเชิงปริมาณและเชิงคุณภาพ

๑.๒.๑ การประเมินผลในเชิงปริมาณ



สรุปผลการดำเนินงาน ปี 2567

ยุทธศาสตร์	แผนการดำเนินงานทั้งหมด			อนุมัติงบประมาณ			ลงนามสัญญา			เบิกจ่าย			100%						
	จำนวนโครงการ	คิดเป็น	งบประมาณ	จำนวนโครงการ	คิดเป็น	งบประมาณ	จำนวนโครงการ	คิดเป็น	งบประมาณ	จำนวนโครงการ	คิดเป็น	งบประมาณ	จำนวนโครงการ	คิดเป็น	งบประมาณ	คิดเป็น			
1.การพัฒนาโครงสร้างพื้นฐานและสิ่งเมือง	16.0	24.24	13,123,000.00	69.75	5.0	21.74	1,492,000.00	63.54	22.73	1,451,328.31	69.83	5.0	22.73	1,451,328.31	69.83	5.0	22.73	1,451,328.31	69.83
2.การพัฒนาด้านเศรษฐกิจ	7.0	10.61	840,000.00	4.46	3.0	13.04	55,000.00	2.34	9.09	40,000.00	1.92	2.0	9.09	40,000.00	1.92	2.0	9.09	40,000.00	1.92
3.การพัฒนาด้านสาธารณสุขและคุณภาพชีวิต	13.0	19.70	2,800,000.00	14.88	2.0	8.70	80,000.00	3.41	9.09	44,248.00	2.13	2.0	9.09	44,248.00	2.13	2.0	9.09	44,248.00	2.13
4.การพัฒนาด้านการศึกษา สังคม ศิลปวัฒนธรรมและประเพณี	13.0	19.70	720,000.00	3.83	7.0	30.43	220,000.00	9.37	31.82	163,123.26	7.85	7.0	31.82	163,123.26	7.85	7.0	31.82	163,123.26	7.85
5.การพัฒนาด้านสิ่งแวดล้อม	5.0	7.58	170,000.00	0.90	0.0	0.00	0.00	0.00	0.00	0.00	0.00	0.0	0.00	0.00	0.00	0.0	0.00	0.00	0.00
6.การพัฒนาด้านการเมืองการวิหาร	12.0	18.18	1,160,000.00	6.17	6.0	26.09	501,000.00	21.34	27.27	379,615.00	18.27	6.0	27.27	379,615.00	18.27	6.0	27.27	379,615.00	18.27
รวม	66.0		18,813,000.00		23.0		2,346,000.00			2,078,314.57		22.0		2,078,314.57		22.0		2,078,314.57	

สรุปผลการดำเนินงาน ปี 2558

ยุทธศาสตร์	แผนการดำเนินงานทั้งหมด			อนุมัติงบประมาณ			ลงนามสัญญา			เบิกจ่าย			100%					
	จำนวนโครงการ	คิดเป็น	งบประมาณ	จำนวนโครงการ	คิดเป็น	งบประมาณ	จำนวนโครงการ	คิดเป็น	งบประมาณ	จำนวนโครงการ	คิดเป็น	งบประมาณ	จำนวนโครงการ	คิดเป็น	งบประมาณ	จำนวนโครงการ	คิดเป็น	งบประมาณ
1.ยุทธศาสตร์การพัฒนาเศรษฐกิจ	7.0	9.21	845,000.00	4.0	11.76	64,000.00	4.0	12.50	57,425.00	4.0	12.90	57,425.00	4.0	12.90	57,425.00	4.0	12.90	57,425.00
2.ยุทธศาสตร์การพัฒนาโครงสร้างพื้นฐาน	19.0	25.00	16,172,000.00	8.0	23.53	4,543,200.00	8.0	25.00	3,070,600.00	7.0	22.58	1,885,600.00	7.0	22.58	1,885,600.00	7.0	22.58	1,885,600.00
3.ยุทธศาสตร์การพัฒนาต้นน้ำลำธาร	25.0	32.89	3,875,000.00	9.0	26.47	2,975,000.00	7.0	21.88	2,745,408.50	30.71	7.0	22.58	2,745,408.50	7.0	22.58	2,745,408.50	35.41	35.41
4.ยุทธศาสตร์การพัฒนาต้นน้ำ ลำธาร และสิ่งแวดล้อม	6.0	7.89	2,290,000.00	2.0	5.88	1,880,000.00	2.0	6.25	1,773,750.00	19.84	2.0	6.45	1,773,750.00	2.0	6.45	1,773,750.00	22.88	22.88
5.ยุทธศาสตร์การพัฒนาต้นน้ำลำธาร สัตว์ป่า และวัฒนธรรม	7.0	9.21	230,000.00	5.0	14.71	145,000.00	1.33	5.0	98,180.00	1.10	5.0	16.13	98,180.00	5.0	16.13	98,180.00	1.27	1.27
6.ยุทธศาสตร์การพัฒนาต้นน้ำลำธารบริหารจัดการ	12.0	15.79	2,420,000.00	6.0	17.65	1,307,000.00	11.98	6.0	1,193,197.50	13.35	6.0	19.35	1,193,197.50	6.0	19.35	1,193,197.50	15.39	15.39
รวม	76.0		25,832,000.00	34.0		10,914,200.00	32.0		8,938,561.00		31.0		7,753,561.00	31.0		7,753,561.00		

## ๑.๒.๑ การประเมินผลในเชิงคุณภาพ

### ๑. ปัญหาและอุปสรรค

โครงการในแผนพัฒนามีค่อนข้างเยอะแต่สามารถนำไปปฏิบัติได้น้อยทำให้ผลการปฏิบัติงานมีเปอร์เซ็นต์ค่อนข้างน้อย

### ๒. การวิเคราะห์แนวทางการแก้ไขปัญหาและอุปสรรค

ในการดำเนินงานติดตามและประเมินผลแผนพัฒนาสามปี ผลสำเร็จและผลสัมฤทธิ์ในการปฏิบัติงานค่อนข้างต่ำ เนื่องจากโครงการในแผนพัฒนามีค่อนข้างมาก แต่ระดับความสำเร็จของโครงการตามแผนค่อนข้างน้อย เนื่องจากการจัดทำแผนพัฒนาจะต้องทำให้ครอบคลุมทำให้มีโครงการค่อนข้างเยอะ แนวทางแก้ไขปัญหาคือ การจัดทำแผนต้องมีการกำหนดให้ชัดเจนสอดคล้องกับงบประมาณที่มีอยู่ในแต่ละปีงบประมาณ

## ๒. ผลที่ได้รับจากการดำเนินงานในปีงบประมาณ พ.ศ. ๒๕๕๗ - ๒๕๖๐

### ๒.๑ ผลที่ได้รับหรือผลสำคัญ

ประชาชนในเขตองค์การบริหารส่วนตำบลห้วยเหนือ ได้รับบริการสาธารณะที่มีประสิทธิภาพ สามารถแก้ไขปัญหาความเดือดร้อนของประชาชนในพื้นที่ได้อย่างดี สอดคล้องกับสถานะการเงินการคลัง เช่น

- การให้บริการด้านโครงสร้างพื้นฐาน เช่น การสร้างถนนสามารถแก้ไขปัญหาการสัญจรของประชาชนได้รับความสะดวกในการเดินทาง การก่อสร้างระบบประปา ทำให้สามารถช่วยแก้ไขปัญหาเรื่องน้ำเพื่อการอุปโภคบริโภคได้เป็นอย่างดี การก่อสร้างท่อระบายน้ำ/รางระบายน้ำ เพื่อแก้ไขปัญหาหาน้ำท่วมในพื้นที่อยู่อาศัยและการเกษตร

- การติดตั้งไฟฟ้าแสงสว่างสาธารณะ ซ่อมแซมไฟฟ้าสาธารณะ ช่วยเพิ่มความสะดวกในการเดินทางและความปลอดภัยในชีวิตและทรัพย์สิน

- การส่งเสริมและอบรม การฝึกอาชีพให้กับกลุ่มสตรี ผู้มีรายได้น้อย และประชาชนทั่วไป เป็นการส่งเสริมให้ประชาชนมีรายได้ มีอาชีพเสริม ทำให้ประชาชนมีคุณภาพชีวิตที่ดีขึ้น

## ๓. สรุปปัญหาอุปสรรคการดำเนินงานที่ผ่านมาและแนวทางแก้ไข ปีงบประมาณ พ.ศ. ๒๕๕๗ - ๒๕๖๐

๑. การได้รับจัดสรรงบประมาณจากกรมส่งเสริมการปกครองท้องถิ่น ไม่สามารถระบุจำนวนงบประมาณและระยะเวลาในการจัดสรรงบประมาณได้ชัดเจน ทำให้องค์กรปกครองส่วนท้องถิ่นไม่สามารถดำเนินโครงการต่างๆได้

### การแก้ไขปัญหา

กรมส่งเสริมการปกครองท้องถิ่นหรือหน่วยงานอื่นที่เกี่ยวข้องต้องหาแนวทางในการจัดสรรงบประมาณ จำนวนงบประมาณ และระยะเวลาในการจัดสรรงบประมาณให้มีความชัดเจนยิ่งขึ้น เพื่อให้สามารถวางแผนการใช้งบประมาณได้อย่างเหมาะสมต่อไป

๒. กระบวนการหรือวิธีการให้ได้มาซึ่งข้อมูล เช่น การประชุมประชาคม จะประสบปัญหาประชาชนเข้าร่วมประชุมน้อย ไม่ครบองค์ประชุม ทำให้ข้อมูลที่ได้อาจไม่ครบถ้วนครอบคลุมสาเหตุเนื่องจากประชาชนไม่ให้ความสำคัญของการประชุม เห็นว่าเป็นเรื่องไกลตัว ไม่ให้ความสำคัญ

## การแก้ไข้ปัญหา

กระทรวงมหาดไทย กรมส่งเสริมการปกครองท้องถิ่นหรือหน่วยงานอื่นที่เกี่ยวข้องสมควรมีการกำหนดแนวทางในการให้ได้มาซึ่งข้อมูลให้สามารถเลือกได้หลายแนวทาง ไม่ใช่ระบุแต่เพียงว่า “จากการประชุมประชาคม” เพราะช่องทางในการให้ได้มาซึ่งข้อมูลมีหลายแนวทางหลายช่องทาง เพื่อเพิ่มทางเลือกในการจัดเก็บข้อมูล

แผนยุทธศาสตร์องค์การบริหารส่วนตำบล

**๑. ความสัมพันธ์ระหว่างแผนพัฒนาระดับมหภาค**

**๑.๑ แผนยุทธศาสตร์ชาติ ๒๐ ปี**

**วิสัยทัศน์**

“ประเทศไทยมีความมั่นคง มั่งคั่ง ยั่งยืน เป็น ประเทศพัฒนาแล้ว ด้วยการพัฒนาตามหลักปรัชญาของเศรษฐกิจพอเพียง”

หรือเป็นคติพจน์ประจำชาติว่า “มั่นคง มั่งคั่ง ยั่งยืน”

วิสัยทัศน์ดังกล่าวจะต้องสนองต่อผลประโยชน์แห่งชาติอันได้แก่ การมีเอกราช อธิปไตย และบูรณภาพแห่งเขตอำนาจรัฐ การดำรงอยู่ อย่างมั่นคง ยั่งยืนของสถาบันหลักของชาติ การดำรงอยู่อย่างมั่นคงของชาติ และประชาชนจากภัยคุกคามทุกรูปแบบ การอยู่ร่วมกันในชาติอย่างสันติสุขเป็นปึกแผ่นมีความมั่นคงทางสังคม ท่ามกลางพหุสังคมและการมีเกียรติและศักดิ์ศรีของความเป็นมนุษย์ความเจริญเติบโตของชาติความเป็นธรรมและความอยู่ดีมีสุขของประชาชน ความยั่งยืนของฐานทรัพยากรธรรมชาติสิ่งแวดล้อม ความมั่นคงทางพลังงานและอาหารความสามารถในการรักษาผลประโยชน์ของชาติภายใต้การเปลี่ยนแปลงของสภาวะแวดล้อมระหว่างประเทศและการอยู่ร่วมกันอย่างสันติประสานสอดคล้องกัน ด้านความมั่นคงในประชาคมอาเซียนและประชาคมโลก อย่างมีเกียรติและศักดิ์ศรีไม่ เป็นภาระของโลกและสามารถเกื้อกูลประเทศที่มีศักยภาพทางเศรษฐกิจที่ต่ำกว่า

**ยุทธศาสตร์ชาติ**

ในการที่จะบรรลุวิสัยทัศน์และทำให้ประเทศไทยพัฒนาไปสู่อนาคตที่ พึงประสงค์นั้น จำเป็นจะต้องมีการวางแผนและกำหนดยุทธศาสตร์การพัฒนาในระยะยาว และกำหนดแนวทางการพัฒนาของทุกภาคส่วนให้ขับเคลื่อนไปในทิศทางเดียวกัน ดังนั้น จึงจำเป็นต้องกำหนดยุทธศาสตร์ชาติในระยะยาว เพื่อถ่ายทอดแนวทางการพัฒนาสู่การปฏิบัติในแต่ละช่วงเวลาอย่างต่อเนื่องและมีการบูรณาการ และสร้างความเข้าใจถึงอนาคตของประเทศไทยร่วมกัน และเกิดการรวมพลังของทุกภาคส่วนในสังคมทั้งประชาชน เอกชน ประชาสังคม ในการขับเคลื่อนการพัฒนาเพื่อการสร้างและรักษาไว้ซึ่งผลประโยชน์แห่งชาติและบรรลุวิสัยทัศน์ “ประเทศไทยมีความมั่นคง มั่งคั่ง ยั่งยืนเป็นประเทศพัฒนาแล้ว ด้วยการพัฒนาตามหลักปรัชญาของเศรษฐกิจพอเพียง”หรือคติพจน์ประจำชาติ “มั่นคง มั่งคั่ง ยั่งยืน” เพื่อให้ประเทศมีขีดความสามารถในการแข่งขัน มีรายได้สูงอยู่ในกลุ่มประเทศพัฒนาแล้ว คนไทยมีความสุข อยู่ดี กินดี สังคมมีความมั่นคง เสมอภาคและเป็นธรรม ซึ่งยุทธศาสตร์ชาติที่จะใช้เป็นกรอบแนวทางการพัฒนาในระยะ ๒๐ ปีต่อจากนี้ไป จะประกอบด้วย ๖ ยุทธศาสตร์ ได้แก่

(๑) ยุทธศาสตร์ด้านความมั่นคง

(๒) ยุทธศาสตร์ด้านการสร้างความสามารถในการแข่งขัน

(๓) ยุทธศาสตร์การพัฒนาและเสริมสร้างศักยภาพคน

(๔) ยุทธศาสตร์ด้านการสร้างโอกาสความเสมอภาคและเท่าเทียมกันทางสังคม  
(๕) ยุทธศาสตร์ด้านการสร้างการเติบโตบนคุณภาพชีวิตที่เป็นมิตรกับสิ่งแวดล้อม และ  
(๖) ยุทธศาสตร์ด้านการปรับสมดุลและพัฒนาระบบการบริหารจัดการภาครัฐ โดยมีสาระสำคัญของแต่ละยุทธศาสตร์ สรุปได้ดังนี้

**๑. ยุทธศาสตร์ด้านความมั่นคง** มีเป้าหมายทั้งในการสร้างเสถียรภาพภายในประเทศและช่วยลดและป้องกันภัยคุกคามจากภายนอก รวมทั้งสร้างความเชื่อมั่นในกลุ่มประเทศอาเซียนและประชาคมโลกที่มีต่อประเทศไทย กรอบแนวทางที่ต้องให้ความสำคัญ อาทิ

(๑) การเสริมสร้างความมั่นคงของสถาบันหลักและการปกครองระบอบประชาธิปไตยอันมีพระมหากษัตริย์ทรงเป็นประมุข

(๒) การปฏิรูปกลไกการบริหารประเทศและพัฒนาความมั่นคงทางการเมือง ขจัดคอร์รัปชัน สร้างความเชื่อมั่นในกระบวนการยุติธรรม

(๓) การรักษาความมั่นคงภายในและความสงบเรียบร้อยภายใน ตลอดจนการบริหารจัดการความมั่นคงชายแดนและชายฝั่งทะเล

(๔) การพัฒนาระบบ กลไก มาตรการและความร่วมมือระหว่างประเทศทุกระดับ และรักษาคุณภาพความสัมพันธ์กับประเทศมหาอำนาจ เพื่อป้องกันและแก้ไขปัญหาความมั่นคงรูปแบบใหม่

(๕) การพัฒนาเสริมสร้างศักยภาพการผนึกกำลังป้องกันประเทศ การรักษาความสงบเรียบร้อยภายในประเทศสร้างความร่วมมือกับประเทศเพื่อนบ้านและมิตรประเทศ

(๖) การพัฒนาระบบการเตรียมพร้อมแห่งชาติและระบบบริหารจัดการภัยพิบัติ รักษาความมั่นคงของฐานทรัพยากรธรรมชาติ สิ่งแวดล้อม

(๗) การปรับกระบวนการทำงานของกลไกที่เกี่ยวข้องจากแนวตั้งสู่แนวนอนมากขึ้น

**๒. ยุทธศาสตร์ด้านการสร้างความสามารถในการแข่งขัน** เพื่อให้ประเทศไทยสามารถพัฒนาไปสู่การเป็นประเทศพัฒนาแล้ว ซึ่งจำเป็นต้องยกระดับผลิตภาพการผลิตและการใช้นวัตกรรมในการเพิ่มความสามารถในการแข่งขันและการพัฒนาอย่างยั่งยืนทั้งในสาขาอุตสาหกรรม เกษตรและบริการ การสร้างความมั่นคงและปลอดภัยด้านอาหาร การเพิ่มขีดความสามารถทางการค้าและการเป็นผู้ประกอบการ รวมทั้งการพัฒนาฐานเศรษฐกิจแห่งอนาคต ทั้งนี้ภายใต้กรอบการปฏิรูปและพัฒนาปัจจัยเชิงยุทธศาสตร์ทุกด้าน อันได้แก่ โครงสร้างพื้นฐานและระบบโลจิสติกส์ วิทยาศาสตร์ เทคโนโลยีและนวัตกรรม การพัฒนาทุนมนุษย์ และการบริหารจัดการทั้งในภาครัฐและภาคธุรกิจเอกชน กรอบแนวทางที่ต้องให้ความสำคัญ อาทิ

(๑) การพัฒนาสมรรถนะทางเศรษฐกิจ ได้แก่ การรักษาเสถียรภาพเศรษฐกิจและสร้างความเชื่อมั่น การส่งเสริมการค้าและการลงทุนที่ อยู่บนการแข่งขันที่เป็นธรรมและรับผิดชอบต่อสังคม ตลอดจนการพัฒนาประเทศสู่ ความเป็นชาติการค้าเพื่อให้ได้ประโยชน์จากห่วงโซ่มูลค่าในภูมิภาค และเป็นการยกระดับไปสู่ส่วนบนของห่วงโซ่มูลค่ามากขึ้น

(๒) การพัฒนาภาคการผลิตและบริการ บนฐานของการพัฒนานวัตกรรมและมีความเป็นมิตรต่อสิ่งแวดล้อม โดยมีการใช้ดิจิทัลและการค้าที่เข้มข้นเพื่อสร้างมูลค่าเพิ่มและขยายกิจกรรมการผลิตและบริการ โดยมุ่งสู่ความเป็นเลิศในระดับโลกและในระดับภูมิภาคในอุตสาหกรรมหลายสาขา และในภาคบริการที่หลากหลาย ตามรูปแบบการดำเนินชีวิตและการดำเนินธุรกิจที่ เปลี่ยนไป รวมทั้งเป็นแหล่งอาหารคุณภาพ สะอาดและปลอดภัยของโลก

- ภาคเกษตร โดยเสริมสร้างฐานการผลิตให้เข้มแข็งและยั่งยืน เพิ่มขีดความสามารถในการแข่งขันของภาคเกษตร ส่งเสริมเกษตรกรรายย่อยให้ปรับไปสู่การทำกรเกษตรยั่งยืนที่เป็นมิตรกับสิ่งแวดล้อมและรวมกลุ่มเกษตรกรในการพัฒนาอาชีพที่เข้มแข็ง และการพัฒนาสินค้าเกษตรที่มีศักยภาพและอาหารคุณภาพ สะอาด และปลอดภัย

- ภาคอุตสาหกรรม โดยพัฒนาอุตสาหกรรม ศักยภาพ ยกระดับการพัฒนาอุตสาหกรรมปัจจุบันที่มีศักยภาพสูง และพัฒนาอุตสาหกรรมอนาคตที่มีศักยภาพ โดยการใช้ดิจิทัลและการค้า มาเพิ่มมูลค่าและยกระดับห่วงโซ่มูลค่าในระดับสูงขึ้น

- ภาคบริการ โดยขยายฐานการบริการให้มีความหลากหลาย มีความเป็นเลิศและเป็นมิตรต่อสิ่งแวดล้อม โดยการยกระดับบริการที่เป็นฐานรายได้เดิม เช่น การท่องเที่ยว และพัฒนาให้ประเทศไทยเป็นศูนย์กลางการให้บริการสุขภาพ ธุรกิจบริการด้านการเงินและธุรกิจบริการที่มีศักยภาพอื่น ๆ เป็นต้น

(๓) การพัฒนาผู้ประกอบการและเศรษฐกิจชุมชน พัฒนาทักษะผู้ประกอบการ ยกระดับผลิตภาพแรงงาน และพัฒนาวิสาหกิจขนาดกลางและขนาดย่อม (SMEs) สู่สากล และพัฒนาวิสาหกิจชุมชนและสถาบันเกษตรกร

(๔) การพัฒนาพื้นที่ เศรษฐกิจพิเศษและเมือง พัฒนาเขตเศรษฐกิจพิเศษชายแดน และพัฒนาระบบเมืองศูนย์กลางความเจริญ จัดระบบผังเมืองที่มีประสิทธิภาพและมีส่วนร่วม มีการจัดการสิ่งแวดล้อมเมือง และโครงสร้างพื้นฐานทางสังคมและเศรษฐกิจที่สอดคล้องกับศักยภาพ

(๕) การลงทุนพัฒนาโครงสร้างพื้นฐาน ในด้านการขนส่ง ด้านพลังงาน ระบบเทคโนโลยีสารสนเทศและการสื่อสาร และการวิจัยและพัฒนา

(๖) การเชื่อมโยงกับภูมิภาคและเศรษฐกิจโลก สร้างความเป็นหุ้นส่วนการพัฒนากับนานาประเทศ ส่งเสริม ความร่วมมือกับนานาชาติในการสร้างความมั่นคงด้านต่างๆ เพิ่มบทบาทของไทยในองค์กรระหว่างประเทศ รวมถึง สร้างองค์ความรู้ด้านการต่างประเทศ

๓. ยุทธศาสตร์การพัฒนาและเสริมสร้างศักยภาพคน เพื่อพัฒนาคนและสังคมไทยให้เป็นรากฐานที่แข็งแกร่งของประเทศ มีความพร้อมทางกาย ใจ สติปัญญา มีความเป็นสากล มีทักษะการคิดวิเคราะห์อย่างมีเหตุผล มีระเบียบวินัย เคารพกฎหมาย มีคุณธรรมจริยธรรม รู้คุณค่าความเป็นไทย มีครอบครัวที่มั่นคง กรอบแนวทางที่ ต้องให้ความสำคัญ อาทิ

(๑) การพัฒนาศักยภาพคนตลอดช่วงชีวิตให้สนับสนุนการเจริญเติบโตของประเทศ

(๒) การยกระดับคุณภาพการศึกษาและการเรียนรู้ให้มีคุณภาพ เท่าเทียม และทั่วถึง

(๓) การปลูกฝังระเบียบวินัย คุณธรรม จริยธรรม ค่านิยมที่พึงประสงค์

(๔) การสร้างเสริมให้คนมีสุขภาวะที่ดี

(๕) การสร้างความอยู่ ดีมีสุขของครอบครัวไทย เสริมสร้างบทบาทของสถาบันครอบครัวในการป่มเพาะจิตใจให้เข้มแข็ง

๔. ยุทธศาสตร์ด้านการสร้างโอกาสความเสมอภาคและเท่าเทียมกันทางสังคม เพื่อเร่งกระจายโอกาสการพัฒนาและสร้างความมั่นคงให้ทั่วถึง ลดความเหลื่อมล้ำไปสู่สังคมที่เสมอภาคและเป็นธรรม กรอบแนวทางที่ ต้องให้ความสำคัญ อาทิ

(๑) การสร้างความมั่นคงและการลดความเหลื่อมล้ำทางด้านเศรษฐกิจและสังคม

(๒) การพัฒนาระบบบริการและระบบบริหารจัดการสุขภาพ

(๓) การสร้างสภาพแวดล้อมและนวัตกรรมที่เอื้อต่อการดำรงชีวิตในสังคมสูงวัย

(๔) การสร้างความเข้มแข็งของสถาบันทางสังคมทุนทางวัฒนธรรมและความเข้มแข็งของชุมชน

(๕) การพัฒนาการสื่อสารมวลชนให้เป็นกลไกในการสนับสนุนการพัฒนา

๕. ยุทธศาสตร์ด้านการสร้างการเติบโตบนคุณภาพชีวิตที่เป็นมิตรต่อสิ่งแวดล้อม เพื่อเร่งอนุรักษ์ฟื้นฟู และสร้างความมั่นคงของฐานทรัพยากรธรรมชาติ และมีความมั่นคงด้านน้ำ รวมทั้งมีความสามารถในการป้องกันผลกระทบและปรับตัวต่อการเปลี่ยนแปลงสภาพภูมิอากาศและภัยพิบัติธรรมชาติ และพัฒนามุ่งสู่ การเป็นสังคมสีเขียว กรอบแนวทางที่ต้องให้ความสำคัญ อาทิ

(๑) การจัดระบบอนุรักษ์ ฟื้นฟูและป้องกันการทำลายทรัพยากรธรรมชาติ

(๒) การวางระบบบริหาร จัดการน้ำ ให้มีประสิทธิภาพทั้ง ๒๕ กลุ่มน้ำ เน้นการปรับระบบการบริหารจัดการอุทกภัยอย่างบูรณาการ

(๓) การพัฒนาและใช้พลังงานที่เป็นมิตรกับสิ่งแวดล้อม

(๔) การพัฒนาเมืองอุตสาหกรรมเชิงนิเวศและเมืองที่เป็นมิตรกับสิ่งแวดล้อม

(๕) การร่วมลดปัญหาโลกร้อนและปรับตัวให้พร้อมกับการเปลี่ยนแปลงสภาพภูมิอากาศ

(๖) การใช้เครื่องมือทางเศรษฐศาสตร์และนโยบายการคลังเพื่อสิ่งแวดล้อม

๖. ยุทธศาสตร์ด้านการปรับสมดุลและพัฒนาระบบการบริหารจัดการภาครัฐ เพื่อให้หน่วยงานภาครัฐ มีขนาดที่ เหมาะสมกับบทบาทภารกิจ มีสมรรถนะสูง มีประสิทธิภาพและประสิทธิผลกระจายบทบาทภารกิจไปสู่ท้องถิ่นอย่างเหมาะสม มีธรรมาภิบาล กรอบแนวทางที่ต้องให้ความสำคัญ อาทิ

(๑) การปรับปรุงโครงสร้าง บทบาท ภารกิจของหน่วยงานภาครัฐ ให้มีขนาดที่เหมาะสม

(๒) การวางระบบบริหารราชการแบบบูรณาการ

(๓) การพัฒนาระบบบริหารจัดการกำลังคนและพัฒนาบุคลากรภาครัฐ

(๔) การต่อต้านการทุจริตและประพฤติมิชอบ

(๕) การปรับปรุงกฎหมายและระเบียบต่าง ๆ ให้ทันสมัย เป็นธรรมและเป็นสากล

(๖) การพัฒนาระบบการให้บริการประชาชนของหน่วยงานภาครัฐ

(๗) การปรับปรุงการบริหารจัดการรายได้และรายจ่ายของภาครัฐ

## ๑.๒ แผนพัฒนาเศรษฐกิจและสังคมแห่งชาติ ฉบับที่ ๑๒

### ๑. กรอบแนวคิดหลักการ

ในช่วงของแผนพัฒนาเศรษฐกิจและสังคมแห่งชาติฉบับที่ ๑๒ (พ.ศ. ๒๕๖๐-๒๕๖๔) ประเทศไทยจะยังคงประสบสภาวะแวดล้อมและบริบทของการเปลี่ยนแปลงต่างๆ ที่อาจก่อให้เกิดความเสี่ยงทั้งจากภายในและภายนอกประเทศ อาทิ กระแสการเปิดเศรษฐกิจเสรี ความท้าทายของเทคโนโลยีใหม่ๆ การเข้าสู่สังคมผู้สูงอายุ การเกิดภัยธรรมชาติที่รุนแรง ประกอบกับสภาวะการณ์ด้านต่างๆ ทั้งเศรษฐกิจ สังคม ทรัพยากรธรรมชาติ และสิ่งแวดล้อมของประเทศในปัจจุบันที่ยังคงประสบปัญหาในหลายด้าน เช่น ปัญหาผลิตภาพการผลิตความสามารถในการแข่งขัน คุณภาพการศึกษา ความเหลื่อมล้ำทางสังคม เป็นต้น ทำให้การพัฒนาในช่วงแผนพัฒนาฯ ฉบับที่ ๑๒ จึงจำเป็นต้องยึดกรอบแนวคิดและหลักการในการวางแผนที่สำคัญ ดังนี้ (๑) การน้อมนำและประยุกต์ใช้หลักปรัชญาของเศรษฐกิจ พอเพียง (๒) คนเป็นศูนย์กลางของการพัฒนาอย่างมีส่วนร่วม (๓) การสนับสนุนและส่งเสริมแนวคิดการปฏิรูปประเทศ และ (๔) การพัฒนาสู่ความมั่นคง มั่งคั่ง ยั่งยืน สังคมอยู่ร่วมกันอย่างมีความสุข

### ๒. สถานะของประเทศ

#### ๒.๑ ด้านเศรษฐกิจ



๒.๑.๑ ๓ ปีที่แล้วของแผนพัฒนาฉบับที่ ๑๑ เริ่มแสดงให้เห็นถึงข้อจำกัดในการขยายตัวทางเศรษฐกิจ แม้ว่าเศรษฐกิจของไทยในระยะที่ผ่านมา (ยกเว้นช่วงวิกฤตการณ์ทางเศรษฐกิจ ปี ๒๕๔๐-๒๕๔๑) มาอยู่ที่ประมาณ ๑๙๖,๒๔๐ บาท หรือประมาณ ๖,๐๔๑ ดอลลาร์ สรอ. ต่อคนต่อปี ซึ่งทำให้ประเทศไทยได้ขยับฐานะขึ้นมาเป็นประเทศรายได้ปานกลางขั้นสูง (Upper Middle Income Country) แต่ในระยะ ๘ ปีที่ผ่านมาการขยายตัวทางเศรษฐกิจชะลอตัวลงและ มีความผันผวน โดยขยายตัวเฉลี่ยเพียงร้อยละ ๓.๒ ชะลอจากร้อยละ ๕.๗ ในช่วงแผนพัฒนา ฉบับที่ ๙ ซึ่งต่ำกว่าศักยภาพของระบบเศรษฐกิจและต่ำกว่าระดับทำให้ประเทศไทยหลุดจากกับดักประเทศรายได้ปานกลางในระยะเวลาดังกล่าว อันควร โดยสาเหตุที่สำคัญประการหนึ่งมาจากการชะลอตัวของการลงทุนโดยรวมอย่างต่อเนื่อง ดังจะเห็นได้จาก สัดส่วน การลงทุนรวมต่อผลิตภัณฑ์มวลรวมในประเทศ (Gross Domestic Product : GDP) ลดลงจากร้อยละ ๔๑.๓ ในช่วงปี ๒๕๓๔ - ๒๕๓๙ เป็นร้อยละ ๒๕.๕ ในช่วงปี ๒๕๔๓ - ๒๕๕๗ นอกจากนี้ เมื่อเทียบกับประเทศอื่นๆ ในภูมิภาคจะพบว่าอัตราการขยายตัวของการลงทุนของไทยโดยเฉลี่ยในช่วงปี ๒๕๓๓ - ๒๕๕๗ อยู่ที่ประมาณร้อยละ ๔.๙ ต่ำกว่าสิงคโปร์และมาเลเซียซึ่งมีระดับการพัฒนาที่สูงกว่าไทย

๒.๑.๒ การปรับโครงสร้างการผลิตสู่ประเทศรายได้ปานกลางขั้นสูง แต่ความสามารถในการแข่งขันเริ่มลดลง โครงสร้างการผลิตของคนไทยได้เปลี่ยนผ่านจากภาคเกษตรไปสู่ภาคอุตสาหกรรมและบริการมากขึ้น(สัดส่วนของภาคเกษตร อุตสาหกรรม และบริการในปี ๒๕๓๓ ที่ระดับร้อยละ ๙.๙ ๒๕.๔ และ ๖๔.๗ เป็นร้อยละ ๗.๒ ๒๘.๕ และ ๖๔.๓ ในปี ๒๕๕๗ ตามลำดับ) โดยภาคอุตสาหกรรมได้มีการสั่งสม องค์ความรู้และเทคโนโลยีอย่างต่อเนื่อง ทำให้มีการพัฒนาจากอุตสาหกรรมขั้นปฐมภายใต้การบริหารจัดการขอเงินทุนต่างชาติมาเป็นอุตสาหกรรมพื้นฐาน (Supporting Industry) และอุตสาหกรรมที่มีเทคโนโลยีสูงขึ้นภายใต้เครือข่ายของบริษัทแม่ในต่างชาติและของนักลงทุนไทยที่มีสัดส่วนสูงขึ้น จนประเทศไทยกลายเป็นประเทศรายได้ปานกลางขั้นสูง ขณะเดียวกันก็มีการเคลื่อนย้ายแรงงานจากภาคเกษตรไปยังภาคอุตสาหกรรม และบริการที่มีประสิทธิภาพการผลิตสูงกว่า ทำให้ผลิตภาพเชิงแรงงนในระยะที่ผ่านมายังเพิ่มในระดับที่น่าพอใจแต่การชะลอตัวของกำลังแรงงานและการเพิ่มผลิต ภาพการผลิตของกำลังแรงงานเป็นไปอย่างล่าช้า ประกอบกับการผลิตของปัจจัยการผลิตรวม (Total Factor Productivity TFP) ที่ลดลงทำให้ความสามารถในการแข่งขันระหว่างประเทศในระยะหลังลดลงซึ่งสะท้อนมาที่ปริมาณการส่งออกรวมขยายตัวช้าลงจากร้อยละ ๙.๗ ต่อปีช่วงแผนพัฒนา ฉบับที่ ๙ ( พ.ศ. ๒๕๔๕ - ๒๕๔๙) เป็นเฉลี่ยร้อยละ ๑.๑ ในช่วง ๓ ปีของแผนพัฒนา ฉบับที่ ๑๑ (พ.ศ. ๒๕๕๕ - ๒๕๕๗)

๒.๑.๓ ผลิตภาพการผลิตของปัจจัยการผลิตรวม (TFP) ยังคงอยู่ในระดับต่ำทำให้ขาดพลังในการขับเคลื่อนการขยายตัวทางเศรษฐกิจให้หลุดพ้นจากการเป็นประเทศรายได้ปานกลาง ซึ่งต้องอาศัยการผลิตที่มีเทคโนโลยีและนวัตกรรมการผลิตที่เป็นของตนเองมากขึ้น แม้ว่าการขยายตัวของผลิตภาพการผลิตรวมในช่วงก่อนแผนพัฒนา ฉบับที่ ๑๐ จะอยู่ในระดับที่น่าพอใจก็ตาม แต่มีแนวโน้มลดในระยะ ๘ ปี ที่ผ่านมาและยังมีความล่าช้าเมื่อเทียบกับประเทศเริ่มพัฒนาประเทศในช่วงเวลาเดียวกันและสามารถยกระดับการพัฒนาประเทศเข้าสู่การเป็นประเทศรายได้สูงในช่วงก่อนหน้านี้ ทั้งนี้การขยายตัวของผลิตภาพการผลิตรวม ลดลงจากร้อยละ ๓.๓๒ ในช่วงแผนพัฒนา ฉบับที่ ๑๑ ทำให้ประเทศไทยจำเป็นต้องให้ความสำคัญการพัฒนา เทคโนโลยี และนวัตกรรม การผลิตเพิ่มการลงทุนเพื่อประสิทธิภาพของระบบเศรษฐกิจ และเพิ่มแรงขับเคลื่อนจากผลิตภาพของปัจจัย แรงงาน

๒.๑.๔ การลดลงของความแข็งแกร่งด้านเสถียรภาพทางเศรษฐกิจจะเป็นอุปสรรคต่อการแก้ไขปัญหาเชิงโครงสร้าง การรับรองเงื่อนไขในระบบเศรษฐกิจโลกและการดำเนินนโยบายและถึงสองครั้งในปี ๒๕๒๔ และ

๒๕๕๐ แต่การให้ความสำคัญกับการรักษาวินัย ทางการเงินและการคลังทำให้เสถียรภาพทางเศรษฐกิจไทยอยู่ในเกณฑ์ที่แข็งแกร่ง โดยเฉพาะเมื่อเทียบกับประเทศที่มีระดับการพัฒนาในระดับใกล้เคียงกัน

๒.๑.๕ อันดับความสามารถในการแข่งขันโดยรวมยังปรับตัวดีขึ้นไม่มากนัก เนื่องจากต่างประเทศมีการขับเคลื่อนมากกว่าไทย และประเทศไทยอยู่ในสถานการณ์การแข่งขันที่อยู่ตรงกลางระหว่างประเทศที่มีความได้เปรียบด้านต้นทุนแรงงานและการผลิต และประเทศที่มีความก้าวหน้าและความสามารถในการแข่งขันทางนวัตกรรมและความคิดสร้างสรรค์ โดยในปี พ.ศ.๒๕๕๗ WEF (World Economic Forum) ได้จัดอันดับความสามารถในการแข่งขันของประเทศไทยเป็นอันดับที่ ๓๑ จาก ๑๔๔ ประเทศ และในปี พ.ศ.๒๕๕๗ IMD (international institute for management Development) ได้จัดอันดับไว้ที่ ๓๐ จาก ๖๑ ประเทศชั้นนำ ในขณะที่ผลการวิจัยประเทศที่มีความสะดวกในการเข้าไปประกอบธุรกิจประจำปี ๒๕๕๘ หรือ Ease of Doing Business ๒๐๑๕ ซึ่งดำเนินการโดยธนาคารโดยนั้นประเทศไทยได้รับการจัดการให้อยู่ในอันดับที่ ๒๖ จาก ๑๘๙ ประเทศทั่วโลก

๒.๑.๖ สถานการณ์การพัฒนาวิทยาศาสตร์ เทคโนโลยี วิจัย และนวัตกรรมของประเทศได้รับการยกระดับดีขึ้นจากการผนึกกำลังของหน่วยงานด้านวิทยาศาสตร์ เทคโนโลยี วิจัย และนวัตกรรม และเชื่อมโยงให้เกิดความมั่นใจของภาคธุรกิจเอกชน แต่ยังคงอยู่ในระดับต่ำเมื่อระดับเปรียบเทียบกับกลุ่มประเทศที่มีรายได้สูง โดยในปี ๒๕๕๗ อันดับความพร้อมด้านโครงสร้างพื้นฐานทางวิทยาศาสตร์อยู่ที่ ๔๗ และด้านเทคโนโลยีที่ ๔๔ จาก ๖๑ ประเทศที่จัดอันดับโดย IMD ลดลงเมื่อเทียบกับต้นปีที่ ๓๗ และ ๔๓ ตามลำดับในปี ๒๕๕๑ และตลอดช่วงระยะเวลา ๑๔ ปีที่ผ่านมา (๒๕๔๓-๒๕๕๖)

๒.๑.๗ สถานการณ์ด้านโครงสร้างพื้นฐานยังคงมีปัญหาในหลายๆ ด้าน ประกอบด้วยรูปแบบการขนส่งยังไม่สามารถปรับเปลี่ยนจากทางถนนเป็นทางน้ำและทางรางได้ตามเป้าหมายและยังขาดการพัฒนาคุณภาพการให้บริการ การบริหารจัดการกิจการประปาอย่างขาดเอกภาพ การให้บริการน้ำประปาอย่างกระจุกในเขตนครหลวงและเขตเมืองหลักในภูมิภาค และมีแหล่งน้ำดิบไม่เพียงพอ การให้บริการ ICTยังไม่ทั่วถึงกระจุกตัวอยู่ในเมืองและมีราคาค่อนข้างสูง ประสิทธิภาพการใช้พลังงานของประเทศมีแนวโน้มลดลงเล็กน้อยและยังคงเผชิญกับความเสี่ยงด้านความมั่นคงทั้งในระยะสั้นและระยะยาว นอกจากนี้ การส่งเสริมการวิจัยและพัฒนาเทคโนโลยีและการพัฒนานวัตกรรมด้านพลังงานและ ICT อยู่ในระดับต่ำและมีข้อจำกัด ยังไม่สามารถพัฒนาต่อยอดในเชิงพาณิชย์ได้อย่างเป็นรูปธรรม

## ๒.๒ ด้านสังคม

๒.๒.๑ โครงสร้างประชากรเปลี่ยนแปลงเข้าสู่การเป็นสังคมสูงวัย แต่ยังคงมีปัญหาทั้งในเชิงปริมาณและคุณภาพของประชากรในทุกช่วงวัย เนื่องจากปัจจัยหลัก ๆ ได้แก่

(๑) ประชากรวัยเด็กของไทยมีจำนวนลดลงอย่างรวดเร็ว มีพัฒนาการไม่สมวัยและการตั้งครภ์ใน กลุ่มวัยรุ่นที่มีแนวโน้มเพิ่มขึ้น อัตราการเจริญพันธุ์รวมลดลงจาก ๖.๓ คน ในช่วงปี ๒๕๐๗ - ๒๕๐๘ เป็น ๑.๖๒ คน ในช่วงปี ๒๕๔๘- ๒๕๕๘ และคาดว่าในปี ๒๕๘๓ จะลดลงเหลือเพียง ๑.๓ คน ๒๕

(๒) กำลังแรงงานมีแนวโน้มลดลง และแรงงานกว่าร้อยละ ๓๐ เป็นประชากรกลุ่มเจนเออร์ซัน Y (Gen Y) ขณะที่ผลิตภาพแรงงานยังเพิ่มขึ้นช้า ซึ่งจะเป็นข้อจำกัดต่อการพัฒนาในระยะต่อไป กำลังแรงงานของไทย มีจำนวน ๓๘.๙ ล้านคนในช่วงปี ๒๕๕๕-๒๕๕๗ และเริ่มลดลงร้อยละ ๐.๑ ในปี ๒๕๕๖ และร้อยละ ๐.๒ ในปี ๒๕๕๗

(ก) กลุ่มผู้สูงอายุวัยกลางและวัยปลายมีแนวโน้มเพิ่มสูงขึ้น สะท้อนถึงภาระค่าใช้จ่ายด้านสุขภาพที่เพิ่มมากขึ้น ขณะที่ผู้สูงอายุจำนวนมากยังมีรายได้ไม่เพียงพอในการยังชีพ ผู้สูงอายุมีแนวโน้มเพิ่มขึ้นจาก ๑๐.๓ ล้านคน (ร้อยละ ๑๖.๒) ในปี ๒๕๕๘ เป็น ๒๐.๕ ล้านคน (ร้อยละ ๓๒.๑) ในปี ๒๕๘๓ การเพิ่มขึ้นของผู้สูงอายุวัยกลางและวัยปลายจะส่งผลกระทบต่อภาระค่าใช้จ่ายในการดูแลที่เพิ่มสูงขึ้น แม้ผู้สูงอายุมีส่วนร่วมในกำลังแรงงานเพิ่มขึ้น แต่มีรายได้ไม่เพียงพอกับค่าใช้จ่าย เนื่องจากมีการออมน้อย และแหล่งรายได้หลักร้อยละ ๗๘.๕ ของรายได้ทั้งหมดมาจากการเกื้อหนุนของบุตร

๒.๒.๒ ครั้วเรือนไทยโดยเฉลี่ยมีขนาดลดลงและรูปแบบของครอบครัวเปลี่ยนแปลงมีหลากหลายรูปแบบมากขึ้น อัตราการเจริญพันธุ์ที่ลดลงส่งผลให้ขนาดครัวเรือนโดยเฉลี่ยลดลงจาก ๓.๖ คน ในปี ๒๕๔๓ เหลือ ๓ คน ในปี ๒๕๕๖ โดยครัวเรือนเดี่ยว ครัวเรือน ๑ รุ่น และครัวเรือนแห่งกลางมีการขยายตัวมากที่สุดในช่วงปี ๒๕๔๓-๒๕๕๖ ส่งผลให้ความสัมพันธ์ทางสังคมและครอบครัวเปลี่ยนแปลงไปทำให้ครอบครัวเสี่ยงต่อการล่มสลาย

๒.๒.๓ คนไทยยังมีปัญหาเชิงคุณภาพทั้งด้านสุขภาพ การเรียน และคุณธรรมจริยธรรม โดยคนไทยมีอายุคาดเฉลี่ยสูงขึ้น อายุคาดเฉลี่ยเมื่อแรกเกิดของคนไทย ปี ๒๕๕๗ เพศชาย ๗๑.๓ ปี เพศหญิง ๗๘.๒ ปี แต่เสียชีวิตก่อนวัยอันควรจากโรคและการบาดเจ็บ เนื่องจากโรคไม่ติดต่อและอุบัติเหตุ

๒.๒.๔ สถานการณ์ความยากจนมีแนวโน้มลดลง แต่ยังคงมีความเหลื่อมล้ำของการกระจายรายได้ สัดส่วนคนจนลดลงอย่างต่อเนื่องจากร้อยละ ๔๒ ในปี ๒๕๔๓ เหลือร้อยละ ๑.๙ ในปี ๒๕๕๖ แต่ความยากจนยังกระจุกตัวหนาแน่นภาคตะวันออกเฉียงเหนือและภาคเหนือ ขณะที่ความเหลื่อมล้ำด้านรายได้มีแนวโน้มดีขึ้นเล็กน้อยค่าสัมประสิทธิ์ความไม่เสมอภาค (Gini Coefficient) ด้านรายได้ลดลงจาก ๐.๔๘๔ ในปี ๒๕๕๔ เหลือ ๐.๔๖๕ ในปี

๒.๒.๕ ความเหลื่อมล้ำระหว่างกลุ่มคนยังคงเป็นปัญหาสำคัญของสังคมไทยอันเนื่องมาจาก

(๑) ความเหลื่อมล้ำด้านสินทรัพย์ทั้งด้านการเงินและการถือครองที่ดินยังคงกระจุกตัวใหม่ในกลุ่มคนเพียงส่วนน้อย โดยเฉพาะอย่างยิ่งการถือครองที่ดินโดยกลุ่มผู้ถือครองที่ดินร้อยละ ๒๐ มีการถือครองที่ดินมากที่สุด มีสัดส่วนการถือครองที่ดินสูงกว่ากลุ่มผู้ถือครองที่ดินร้อยละ ๒๐ ที่มีการถือครองที่ดินน้อยที่สุด ๓๒๕.๗ เท่า เนื่องจากปัญหากรรมสิทธิ์ที่ดินและการขาดประสิทธิภาพในการบริหารจัดการที่ดินว่างเปล่าของภาครัฐ

(๒) เด็กยากจนยังเข้าไม่ถึงการศึกษาขั้นพื้นฐาน ขณะที่โอกาสในการเข้าถึงการศึกษาในระดับปริญญาตรียังมีความแตกต่างกันตามฐานะของกลุ่มประชากร ระหว่างเขตเมือง-ชนบทและระหว่างภูมิภาค มีปัจจัยหลักมาจากปัญหาเรื่องค่าครองชีพและการเดินทางไปศึกษา โดยกลุ่มประชากรร้อยละ ๑๐ ที่มีฐานะความเป็นอยู่ที่ดีที่สุด มีโอกาสเข้าถึงการศึกษาระดับปริญญาตรีมากกว่ากลุ่มประชากรร้อยละ ๑๐ ที่มีฐานะความเป็นอยู่ด้อยที่สุดประมาณ ๑๙.๑ เท่า นักศึกษาในเขตเมืองมีโอกาสสูงกว่านักศึกษาในเขตชนบทประมาณ ๒.๒ เท่า

(๓) คุณภาพการให้บริการสาธารณสุขยังคงมีความเหลื่อมล้ำกันระหว่างภูมิภาค โดยเฉพาะการกระจายทรัพยากรทางการแพทย์และสาธารณสุข อาทิ จากการสำรวจทรัพยากรสาธารณสุขในปี ๒๕๕๖ พบว่า อัตราส่วนแพทย์ต่อประชากรระหว่างกรุงเทพฯ และภาคตะวันออกเฉียงเหนือต่างกันถึง ๓.๖ เท่า

(๔) ความเหลื่อมล้ำการเข้าถึงการคุ้มครองทางสังคมของแรงงาน แรงงานอิสระเข้าถึงการคุ้มครองมากขึ้น จากการเข้าถึงการประกันตนตามมาตรา ๔๐ ที่เพิ่มขึ้นจาก ๑.๒๙ ล้านคน ในปี ๒๕๕๕ เป็น ๒.๔๗๑ ล้านคน ในปี ๒๕๕๗ ทำให้แรงงานในระบบมีสัดส่วนเพิ่มขึ้นเป็นร้อยละ ๔๒.๔ ในปี ๒๕๕๗

อย่างไรก็ตาม แรงงานในระบบได้รับค่าจ้างเฉลี่ยสูงกว่าแรงงานนอกระบบประมาณ ๒.๑ เท่า ในปี ๒๕๕๖

(๕) ความเหลื่อมล้ำด้านกระบวนการยุติธรรม เนื่องจากประชาชนไม่เข้าใจกฎหมาย เข้าไม่ถึงกระบวนการยุติธรรม และหน่วยงานในกระบวนการยุติธรรมขาดการบูรณาการในการทำงาน นอกจากนี้ ผู้มีรายได้น้อยมักไม่ได้รับความเป็นธรรม ไม่สามารถต่อสู้คดีจากการที่ไม่สามารถรับภาระค่าใช้จ่ายในกระบวนการยุติธรรมและต้องใช้ระยะเวลายาวนาน

๒.๒.๖ คนไทยมีความมั่นคงทางสังคมมากขึ้น จากการที่คนไทยกว่าร้อยละ ๙๙.๙ ได้รับความคุ้มครองทางด้านสุขภาพ โดยอยู่ภายใต้ระบบประกันสุขภาพถ้วนหน้าร้อยละ ๗๓.๘ ระบบประกันสังคมร้อยละ ๑๖.๗ และระบบสวัสดิการรักษายาบาลข้าราชการ/รัฐวิสาหกิจร้อยละ ๗.๑ ขณะที่ กลุ่มผู้ด้อยโอกาสมีหลักประกันทางรายได้มั่นคงขึ้นและมีความครอบคลุมมากขึ้น โดยในปี ๒๕๕๘ ผู้สูงอายุได้รับการสงเคราะห์เบี้ยยังชีพเพิ่มขึ้นเป็นแบบขั้นบันไดตามช่วงอายุ ๘.๓ ล้านคน จากผู้สูงอายุทั้งประเทศ ๑๐.๔ ล้านคน ส่วนผู้พิการได้รับเบี้ยยังชีพเพิ่มขึ้นเป็น ๘๐๐ บาท ครอบคลุมผู้พิการร้อยละ ๘๙.๕ และรัฐให้เงินอุดหนุนแก่เด็กน้อยโอกาสที่อยู่ในครอบครัวยากจนให้ได้รับการเลี้ยงดูที่มีคุณภาพภายใต้โครงการอุดหนุนเพื่อการเลี้ยงดูเด็กแรกเกิด

๒.๒.๗ วัฒนธรรมอันดีงามของไทยเริ่มเสื่อมถอยและสังคมไทยมีแนวโน้มเป็นสังคมพหุวัฒนธรรม มากขึ้น อาทิ การให้คุณค่ากับความสนุกสนาน และความสะดวกสบาย ละเลยเรื่องวินัย มีความเห็นแก่ตัว ไม่รู้จักเสียสละ ไม่เอื้อเฟื้อเผื่อแผ่ และขาดความรับผิดชอบ นอกจากนี้ยังไม่มีแนวโน้มการเป็นสังคมพหุวัฒนธรรมโดยเฉพาะการเข้ามาของแรงงานต่างชาติที่ก่อให้เกิดการนำเอาวัฒนธรรมต้นทางผสมผสานกับวัฒนธรรมท้องถิ่น

๒.๒.๘ ความเข้มแข็งของชุมชนมีแนวโน้มที่ดีขึ้น ชุมชนสามารถแก้ปัญหาและสนองตอบความต้องการของชุมชนด้วยตนเองได้ดีขึ้น โดยมีกระบวนการจัดทำแผนชุมชนที่ครอบคลุมทุกพื้นที่ และบูรณาการเป็นแผนตำบลเพื่อเชื่อมโยงกับแผนขององค์กรปกครองส่วนท้องถิ่น แผนพัฒนาอำเภอ และแผนพัฒนาจังหวัด เพื่อให้ได้รับการสนับสนุนทั้งในด้านองค์ความรู้ และงบประมาณในกิจกรรมที่เกินความสามารถของชุมชน มีการรวมกลุ่มทำกิจกรรม ทั้งด้านเศรษฐกิจ สังคม สิ่งแวดล้อมและเชื่อมโยงเป็นเครือข่ายเพิ่มขึ้นจาก ๑๔๓,๖๓๒ แห่งในปี ๒๕๕๕ เป็น ๑๕๒,๓๗๗ แห่ง ในปี ๒๕๖ ส่วนใหญ่เป็นกลุ่มธุรกิจชุมชนและอาชีพ ร้อยละ ๓๒.๕๑ ขององค์กรทั้งหมด และองค์กรการเงิน ร้อยละ ๒๖.๗๗

๒.๒.๙ ความไม่ยอมรับในความคิดเห็นที่แตกต่างกันส่งผลให้เกิดความขัดแย้งในสังคมในช่วงระยะเวลากว่า ๑๐ ปีที่ผ่านมา ความขัดแย้งในเชิงความคิดเห็นทางการเมืองของกลุ่มต่าง ๆ ที่มีความรุนแรงมากขึ้น นำไปสู่ความสูญเสีย ทรัพย์สิน และส่งผลกระทบต่อสภาพจิตใจของประชาชนทั้งทางตรงและทางอ้อม

## ๒.๓ ด้านทรัพยากรธรรมชาติและสิ่งแวดล้อม

๒.๓.๑ ทรัพยากรธรรมชาติส่วนใหญ่ถูกนำไปใช้ในการพัฒนาจำนวนมาก ก่อให้เกิดความเสื่อมโทรมอย่างต่อเนื่องและเกิดปัญหาความขัดแย้งในการใช้ประโยชน์ทรัพยากรธรรมชาติมากขึ้น

(๑) พื้นที่ป่าไม้ลดลง เนื่องจากจำนวนประชากรที่เพิ่มมากขึ้น ทำให้ความต้องการใช้ที่ดินเพื่อการผลิตทางการเกษตร การอยู่อาศัย และการพัฒนาโครงสร้างพื้นฐานเพิ่มมากขึ้นตามไปด้วย พื้นที่ป่าไม้ จึงถูกบุกรุกทำลายมากขึ้น โดยพื้นที่ป่าไม้ลดลงจาก ๑๗๑.๐๒ ล้านไร่ หรือร้อยละ ๕๓.๓๓ ของพื้นที่ทั้งหมดของประเทศในปี ๒๕๐๔ เป็น ๑๐๒ ล้านไร่ หรือ คิดเป็นร้อยละ ๓๑.๖ ในปี ๒๕๕๖

(๒) ทรัพยากรดินเสื่อมโทรม ทำให้ความหลากหลายทางชีวภาพถูกคุกคามทรัพยากรดิน และที่ดินมีปัญหาความเสื่อมโทรมของดินจากการใช้ประโยชน์ที่ไม่ถูกต้องตามหลักวิชาการ ดินเกษตรกรรมเสื่อมคุณภาพ การชะล้างพังทลายของดิน นอกจากนี้ ยังมีปัญหาพื้นที่สูงชันหรือพื้นที่ภูเขา ซึ่งมีข้อจำกัดในการนำไปใช้ประโยชน์ การใช้ทรัพยากรที่ดินของประเทศยังไม่มีประสิทธิภาพและขาดการบูรณาการของหน่วยงานที่เกี่ยวข้อง การบริหารจัดการที่ดินมีปัญหาความไม่เป็นธรรมและการกระจายสิทธิการถือครองที่ดิน ความหลากหลายทางชีวภาพกำลังตกอยู่ภายใต้ภาวะถูกคุกคาม โดยมีสาเหตุมาจากการสูญเสียระบบนิเวศป่าไม้อย่างต่อเนื่องเป็นเวลานาน

(๓) ป่าชายเลนและระบบนิเวศชายฝั่งถูกทำลาย และมีการเปลี่ยนแปลงสภาพไปใช้ประโยชน์อื่นๆ จำนวนมาก เช่น การเพาะเลี้ยงชายฝั่ง โดยเฉพาะการทำนากุ้ง การขยายตัวของเมืองและอุตสาหกรรม ทำให้พื้นที่ป่าชายเลนลดลงจากปี ๒๕๐๔ ที่มีพื้นที่ป่าชายเลนกว่า ๒.๓ ล้านไร่ เหลือเพียง ๑.๕ ล้านไร่ในปี ๒๕๕๒ คิดเป็นการลดลงร้อยละ ๓๔.๘ ทำให้รัฐเริ่มมีนโยบายปกป้องป่าชายเลนอย่างจริงจัง โดยไม่อนุญาตการต่อสัมปทานบัตรตั้งแต่ปี ๒๕๓๔ และห้ามการใช้ประโยชน์อื่นๆ ใดๆก็ตาม ในระหว่างปี ๒๕๔๙ - ๒๕๕๔ พบว่า ป่าชายเลนมีสภาพดีขึ้น ในปี ๒๕๕๔

(๔) การผลิตพลังงานในประเทศไม่เพียงพอกับความต้องการ แต่ประสิทธิภาพการใช้พลังงานดีขึ้น ความต้องการใช้พลังงานของประเทศเพิ่มขึ้นตลอด ๓๐ ปีที่ผ่านมาแต่การผลิตพลังงานเชิงพาณิชย์เพื่อการบริโภคภายในประเทศไม่เพียงพอกับความต้องการ ทำให้ต้องนำเข้าจากตวัน คิดเป็นร้อยละ ๕๔ ของความต้องการใช้ในปี ๒๕๕๕ และคิดเป็นร้อยละ ๑๒.๕ ของ GDP โดยน้ำมันดิบมีการนำเข้าสูงสุดคิดเป็นละ ๗๖ ของการนำเข้าพลังงานทั้งหมด ขณะที่การใช้พลังงานเชิงพาณิชย์ขึ้นต้นในปี ๒๕๕๕ เพิ่มขึ้นร้อยละ ๖.๘ อยู่ที่ระดับ ๑,๙๘๑ พันบาร์เรลเทียบเท่าน้ำมันดิบต่อวัน ทั้งนี้ ประสิทธิภาพการใช้พลังงานของประเทศไทยมีแนวโน้มดีขึ้น โดยมีอัตราการเพิ่มขึ้นของการใช้พลังงานต่ำกว่าอัตราขยายตัวของ GDP โดยในปี ๒๕๕๕ เพิ่มขึ้นของ GDP ร้อยละ ๑ ขณะที่มีการใช้พลังงานเพิ่มขึ้นเพียงร้อยละ ๐.๖

(๕) ทรัพยากรน้ำยังมีส่วนที่ไม่สามารถจัดสรรได้ตามความต้องการ ประเทศไทยประกอบด้วย ๒๕ ลุ่มน้ำหนัก น้ำท่าตามธรรมชาติปริมาณรวม ๒๕๘,๒๒๗ ล้านลูกบาศก์เมตร ขณะที่การพัฒนาแหล่งเก็บกักน้ำในประเทศมีความจุคิดเป็นร้อยละ ๒๘ ของปริมาณน้ำท่าธรรมชาติ มีแอ่งน้ำบาดาลทั้งหมด ๒๒๗ แอ่งน้ำบาดาล มีปริมาณการกักเก็บในชั้นน้ำบาดาลรวมประมาณ ๑.๑๓ ล้านล้านลูกบาศก์เมตร มีศักยภาพที่จะพัฒนาขึ้นมาใช้ได้โดยไม่กระทบต่อปริมาณน้ำบาดาลที่มีอยู่ได้รวมปีละ ๖๘,๒๐๐ ล้านลูกบาศก์เมตร อย่างไรก็ตาม การพัฒนาบาดาลขึ้นมาใช้ มีข้อจำกัดในเรื่องของความคุ้มทุน เนื่องจากมีค่าใช้จ่ายในการสูบน้ำและการดำเนินการสำรวจสูง ขณะที่ภาพรวมความต้องการใช้น้ำในประเทศในปี ๒๕๕๗ มีจำนวนประมาณ ๑๕๑,๗๕๐ ล้านบาศก์เมตร โดยที่ศักยภาพของการเข้าถึงแหล่งน้ำของภาคส่วนต่างๆ มีจำนวน ๑๒๐,๑๔๐ ล้านลูกบาศก์เมตร และยังไม่สามารถจัดสรรน้ำตามการได้อีกประมาณ ๔๙,๖๑๐ ล้านลูกบาศก์เมตร

#### ๒.๓.๒ ปัญหาสิ่งแวดล้อมเพิ่มสูงขึ้นตามการขยายตัวของเศรษฐกิจและชุมชน

(๑) ปัญหาขยะมูลฝอยยังไม่ได้รับการแก้ไขอย่างมีประสิทธิภาพ แนวโน้มอัตราการเกิดขยะมูลฝอยเฉลี่ยต่อคนวันเพิ่มสูงขึ้นจาก ๑.๐๔ กิโลกรัม/คน/วัน ในปี ๒๕๕๓ เป็น ๑.๑๑ กิโลกรัม/คน/วัน ในปี ๒๕๕๗ สถานที่จัดขยะแบบถูกต้องตามหลักวิชาการมีเพียงร้อยละ ๑๙ และมีการนำมูลฝอยกลับไปใช้ประโยชน์ร้อยละ ๑๘ ทำให้มีปริมาณขยะสะสมตกค้างเพิ่มสูงขึ้นถึง ๑๙.๙ ล้านตันในปี ๒๕๕๖ ของเสียอันตราย ในปี ๒๕๕๗ มีประมาณ ๒.๖๙ ล้านตัน โดยขยะอิเล็กทรอนิกส์มีแนวโน้มเพิ่มขึ้นร้อยละ ๑๐ ต่อปี เนื่องจากความก้าวหน้าทางเทคโนโลยีที่การปรับเปลี่ยนอย่างรวดเร็ว ส่งผลให้ในอนาคตอาจ

ต้องประสบปัญหาการกำจัดซากของเสียเหล่านี้ หากภาครัฐไม่มีมาตรการหรือมีกฎหมายควบคุมการรีไซเคิล ขยะอย่างครบวงจร ขณะที่การจัดการของเสียอันตรายจากภาคอุตสาหกรรมสามารถจัดการได้ประมาณร้อยละ ๗๐ โดยภาคอุตสาหกรรม มีการนำของเสียอันตรายกลับมาใช้ประโยชน์ใหม่มากขึ้น แต่ยังพบการลักลอบทิ้งกากอุตสาหกรรมในหลายพื้นที่ต่อเนื่อง เนื่องจากต้นทุนในการกำจัดสูง

(๒) มลพิษทางอากาศยังเกินมาตรฐานหลายแห่ง แต่มีแนวโน้มดีขึ้น ในปี ๒๕๕๗ พบสารมลพิษทางอากาศเกินค่ามาตรฐานในหลายพื้นที่ของประเทศ และที่เป็นปัญหาสำคัญได้แก่ ฝุ่นละออง ก๊าซโอโซน และสารอินทรีย์ระเหยง่าย (VOCs) โดยมีพื้นที่วิกฤตในเขตพื้นที่มาบตาพุด จังหวัดระยอง ที่ยังคงประสบปัญหาสารอินทรีย์ระเหยง่าย ในขณะที่พื้นที่อื่น เช่น กรุงเทพฯ ปทุมธานี เชียงใหม่ ขอนแก่น พบสารเบนซินเกินค่ามาตรฐาน แต่ส่วนใหญ่มีปริมาณลดลงจากปีที่ผ่านมา ซึ่งได้รับผลดีจากการปรับปรุงมาตรฐานน้ำมันเชื้อเพลิงเมื่อต้นปี ๒๕๕๗ ทั้งนี้ ในพื้นที่กรุงเทพมหานคร การที่ปัญหาฝุ่นละอองและเบนซินมีปริมาณลดลงส่วนหนึ่งเป็นผลจากการปรับปรุงมาตรฐานน้ำมันเชื้อเพลิงจาก EURO ๓ เป็น EURO ๔ ตั้งแต่ปี ๒๕๕๕ และการปรับปรุงระบบขนส่งสาธารณะและทางจักรยาน การเข้มงวดกับการตรวจจับ รถควันดำ อย่างไรก็ตาม ปัญหามลพิษทางอากาศในพื้นที่มาจากสาเหตุหลักคือปริมาณรถยนต์จำนวนมากสำหรับมลพิษจากหมอกควัน ในพื้นที่ภาคเหนือตอนบน พบว่าสถานการณ์ดีขึ้นเป็นลำดับ โดยความร่วมมือและการทำงานระหว่างภาครัฐ องค์กรปกครองส่วนท้องถิ่น(อปท.) และประชาชนดีขึ้น

(๓) คุณภาพน้ำที่อยู่ในเกณฑ์ดีมีแนวโน้มลดลง สถานการณ์คุณภาพน้ำในช่อง ๑๐ ปีที่ผ่านมา (พ.ศ.๒๕๔๘-๒๕๕๗) มีแนวโน้มเสื่อมโทรมลง โดยแหล่งน้ำที่อยู่ในเกณฑ์ดีมีแนวโน้มลดลงส่วนแหล่งน้ำที่อยู่ในเกณฑ์พอใช้และเสื่อมโทรมมีแนวโน้มเพิ่มขึ้น สาเหตุสำคัญมาจากการชะหน้าดินที่ปยุตค่างจากเกษตรและการปศุสัตว์ และการระบายน้ำเสียจากชุมชน ระบบบำบัดน้ำเสียรวมของชุมชน มีจำนวนไม่เพียงพอต่อการบำบัดน้ำเสียที่เพิ่มขึ้นตามการขยายตัวการเจริญเติบโตของชุมชน โดยปัจจุบัน มีปริมาณน้ำเสียจากชุมชน ๑๐.๓ ล้านลูกบาศก์เมตรต่อวัน ขณะที่ระบบบำบัดน้ำเสียที่เกิดขึ้นได้เพียงร้อยละ ๓๑

(๔) ประเทศไทยปล่อยก๊าซเรือนกระจกเพิ่มขึ้น แต่อัตราการเติบโตลดลง ปริมาณการปล่อยก๊าซเรือนกระจกจากพลังงานมีแนวโน้มเพิ่มขึ้นอย่างต่อเนื่อง ตามปริมาณความต้องการใช้พลังงานที่เพิ่มขึ้นตามการขยายตัวทางเศรษฐกิจของประเทศ จากรายงานแห่งชาติฉบับที่ ๒ การจัดทำบัญชีก๊าซเรือนกระจกของประเทศไทย ระบุว่าประเทศไทยมีการปล่อยก๊าซเรือนกระจก ในปี ๒๕๔๓ ปริมาณ ๒๒๙.๐๘ ล้านตัน คาร์บอนไดออกไซด์เทียบเท่า และเพิ่มเป็น ๒๖๕.๙ ล้านตันคาร์บอนไดออกไซด์เทียบเท่าในปี ๒๕๔๗ โดยปริมาณการปล่อยก๊าซเรือนกระจกมีแนวโน้มเพิ่มขึ้นร้อยละ ๓.๓ ต่อปี อย่างไรก็ตาม อัตราการเติบโตลดลงในช่วง ๕ ปีที่ผ่านมา ทั้งนี้เนื่องจากมาตรการลดก๊าซเรือนกระจกต่างๆ ที่มีการดำเนินงานเพิ่มมากขึ้นในประเทศ ประกอบกับการกักเก็บก๊าซเรือนกระจกในภาคป่าไม้และการใช้ประโยชน์ที่ดินมีแนวโน้มเพิ่มขึ้นร้อยละ ๑.๑ จึงส่งผลให้ภาคดังกล่าวเป็นภาคที่มีความสำคัญมากในการเพิ่มการดูดซับและช่วยลดปริมาณการปล่อยก๊าซเรือนกระจกโดยรวมของประเทศ

๒.๓.๓ ภัยพิบัติทางธรรมชาติโดยเฉพาะอย่างยิ่งอุทกภัยเกิดขึ้นบ่อยครั้งและมีความรุนแรงมากขึ้น ส่งผลกระทบต่อภาคการผลิตและวิถีการดำรงชีวิตของคนไทย ทั้งอุทกภัย ภัยแล้ง วาตภัย และดินถล่ม สร้างความเสียหายนับเป็นมูลค่ากว่าหมื่นล้านบาท อันเป็นผลกระทบมาจากการเปลี่ยนแปลงสภาพภูมิอากาศ ภัยพิบัติทางธรรมชาติโดยเฉพาะอย่างยิ่งอุทกภัยมีแนวโน้มและถี่มากขึ้น ซึ่งจะส่งผลกระทบต่อภาคการผลิตและวิถีการดำรงชีวิตของคนไทยเป็นประจำทุกปี ในมิติของจำนวนประชากรเสี่ยงภัยจะพบว่าภัย

แล้งเป็นภัยธรรมชาติที่ส่งผลกระทบต่อประชากรเป็นจำนวนมากกว่าภัยประเภทอื่นๆ ในขณะที่น้ำท่วมเป็นภัยธรรมชาติที่ส่งผลให้ประเทศไทยถูกจัดอยู่ในลำดับประเทศที่มีความเสี่ยงต่อน้ำท่วมของโลก

## ๒.๔ ด้านการบริหารจัดการและการปรับปรุงประสิทธิภาพกลไกการพัฒนา

### ๒.๔.๑ ด้านธรรมาภิบาล

(๑) ประเทศไทยจะต้องให้ความสำคัญกับเรื่องธรรมาภิบาล อย่างเร่งด่วนจากการประเมินผ่านดัชนีความอยู่เย็นเป็นสุขร่วมกันในสังคมไทย ซึ่งว่า สังคมไทยในภาพรวมมีความอยู่เย็นเป็นสุขร่วมกันอยู่ในระดับปานกลางในปี ๒๕๕๖ แต่องค์กรปกครองส่วนท้องถิ่นที่มิใช่ธรรมาภิบาลอยู่ในระดับที่ต้องเร่งแก้ไข สถานการณ์ดังกล่าว ถือเป็นของประเทศไทยที่จะต้องให้ความสำคัญกับเรื่องธรรมาภิบาลอย่างเร่งด่วน เนื่องจากสถานการณ์วิกฤตคุณธรรม จริยธรรมและธรรมาภิบาลของสังคมไทยขณะนี้ ได้มีการสะสมด้วยและลุกลามสู่ทุก ภาคส่วน ได้แก่ ภาคการเมือง ทั้งระดับชาติและระดับท้องถิ่นที่มีการซื้อสิทธิ์ ขายเสียง มีการทุจริตเพื่อให้ได้รับการเลือกตั้ง มีผลประโยชน์ส่วนตนทับซ้อนกับผลประโยชน์รัฐหน่วยงานภาครัฐ มีระบบการบริหารงานที่ไม่เป็นธรรมาภิบาล มีการใช้อำนาจหน้าที่โดยมิชอบ ทหาผลประโยชน์ให้ตนเองและพวกพ้อง ภาคธุรกิจบางส่วนมีการร่วมมือกับนักการเมืองและข้าราชการ กระทำการทุจริตเพื่อให้ได้งานจากรัฐ ปิดงานอย่างรวดเร็ว ผูกขาดทางธุรกิจ หลีกเลียงภาษี ขาดความรับผิดชอบต่อผู้บริโภค ภาคประชาชนมีแนวโน้มยอมรับการทุจริตต่างๆ ที่ตนเองได้รับประโยชน์มากขึ้น

(๒) ภาคเอกชนมีการประเมินหลักบรรษัทภิบาล ตั้งแต่ปี ๒๕๔๔ โดยสมาคมส่งเสริมสถาบันกรรมการบริษัทไทย (Thai Institute of Directors : OD) ได้สำรวจการกำกับดูแลกิจการบริษัทจดทะเบียนในตลาดหลักทรัพย์แห่งประเทศไทยอย่างต่อเนื่อง พบว่า บริษัทจดทะเบียนที่มีธรรมาภิบาลมีคะแนนเฉลี่ยอยู่ที่ ๗๒% ในปี ๒๕๕๗ ถือว่าอยู่ในระดับดีเมื่อเทียบกับปี ๒๕๔๕ ที่มีคะแนนเฉลี่ยอยู่ที่ ๕๒% และมีคะแนนเฉลี่ยลดลงเมื่อเทียบกับปี ๒๕๕๔ ที่มีคะแนนเฉลี่ยอยู่ที่ ๗๗% แสดงให้เห็นว่า บริษัทจดทะเบียนไทยให้ความสำคัญในการพัฒนาการกำกับดูแลกิจการที่ดีเพื่อโอกาสในการเติบโตอย่างยั่งยืนและสร้างความเชื่อมั่นแก่ผู้ลงทุนทั้งในประเทศและต่างประเทศสู่การยอมรับในระดับสากล

### ๒.๔.๒ ด้านการบริหารจัดการภาครัฐและการกระจายอำนาจ

(๑) การบริหารจัดการภาครัฐมีการปรับปรุงตามยุคสมัย พระราชบัญญัติระเบียบบริหารราชการแผ่นดิน พ.ศ. ๒๕๓๔ ได้จัดระเบียบการบริหารราชการแผ่นดินแบ่งออกเป็น ๓ ส่วน ได้แก่ บริหารราชการส่วนกลาง บริหารราชการส่วนภูมิภาค และบริหารราชการส่วนท้องถิ่นที่ใช้หลักการกระจายอำนาจที่ส่วนกลางได้มอบอำนาจระดับหนึ่งให้ประชาชนในท้องถิ่นไปดำเนินการปกครองตนเองอย่างอิสระโดยที่ไม่ขัดต่อกฎหมายของประเทศ ทั้งสามส่วนนี้อยู่ในการควบคุมและบริหารงานคณะรัฐมนตรี ซึ่งมีหน้าที่รับผิดชอบบริหารราชการแผ่นดิน รวมไปถึงการกำหนดนโยบายเพื่อรชาการนำไปปฏิบัติ ทั้งนี้การปฏิรูประบบราชการที่เกิดการเปลี่ยนแปลงอย่างชัดเจนในโครงสร้างของหน่วยราชการเกิดขึ้นจากราชบัญญัติปรับปรุง ทบวง กรม พ.ศ. ๒๕๔๕ มีการกำหนดส่วนราชการไว้เป็น ๒๐ กระทรวง และส่วนราชการไม่สังกัดสำนักนายกรัฐมนตรี กระทรวง หรือทบวง

(๒) การกระจายอำนาจเกิดผลสำเร็จหลายด้านแต่ยังมีปัญหาที่ต้องแก้ไข การกระจายอำนาจให้แก่ อปท. ในระยะที่ผ่านมาได้ดำเนินการตามแนวทางของรัฐธรรมนูญแห่งราชอาณาจักรไทย พ.ศ. ๒๕๔๐ และ ๒๕๕๐ และตามแผนการกระจายอำนาจให้แก่องค์กรปกครองส่วนท้องถิ่น และแผนปฏิบัติการกำหนดขั้นตอนการกระจายอำนาจให้แก่องค์กรปกครองส่วนท้องถิ่นฉบับที่ ๑ และฉบับที่ ๒ นอกจากนี้ยังมีการใช้งบประมาณเป็นตัวกระตุ้นให้เกิดการถ่ายโอนภารกิจ หน้าที่และเพิ่มรายได้ในการดำเนินงาน

ของ อปท. โดยในปีงบประมาณ พ.ศ. ๒๕๔๓ สัดส่วนของท้องถิ่นต่อรายได้รัฐบาลคิดเป็นร้อยละ ๑๓.๓๑ เพิ่มขึ้นเป็นร้อยละ ๒๕.๑๗ ในปีงบประมาณ ๒๕๕๐ และร้อยละ ๒๘.๒๑ ในปีงบประมาณ พ.ศ.๒๕๕๙ มีการโอนภารกิจไปแล้วตามแผนปฏิบัติการกำหนดขั้นตอนการกระจายอำนาจให้แก่ อปท. ฉบับที่ ๑ จำนวน ๑๘๕ ภารกิจจากภารกิจที่จะต้องถ่ายโอน ๒๔๕ ภารกิจถ่ายโอนภารกิจตามแผนปฏิบัติการฯ ฉบับที่ ๒ จำนวน ๗๕ งาน/กิจกรรม จาก ๑๑๔ งาน/กรรม และถ่ายโอนบุคลากรจากส่วนกลางให้องค์กรปกครองส่วนท้องถิ่น จำนวน ๙,๘๕๐ คน แบ่งเป็นข้าราชการ ๑,๓๗๘ คน บุคลากรทางศึกษา ๕,๒๙๕ คน ข้าราชการกระทรวงสาธารณสุขซึ่งประจำอยู่ที่สถานีอนามัย จำนวน ๗๙ คน และลูกจ้างประจำ ๓,๐๙๘ คน อย่างไรก็ตามยังมีปัญหาที่ต้องการการแก้ไข เช่น การรับซื้อของอำนาจหน้าที่และเขตพื้นที่ระหว่างองค์การบริหารส่วนจังหวัดและเทศบาลหรือองค์การบริหารส่วนตำบล ทำให้การจัดการบริหารสาธารณะให้กับประชาชนยังขาดความสมดุล ปัญหาการซื้อเสียง ทำให้การเลือกตั้งระดับท้องถิ่นขาดความชอบธรรม และปัญหาการขาดแคลนรายได้ของ อปท. ซึ่งรายได้ที่ท้องถิ่นจัดเก็บเองในภาพรวมมีสัดส่วนเพียงร้อยละ ๘.๙๐ ของรายได้รัฐบาล ในปีงบประมาณ พ.ศ. ๒๕๔๙ และเพิ่มเป็นร้อยละ ๑๐.๖๕ ในปีงบประมาณ พ.ศ. ๒๕๕๙ ท้องถิ่นจำเป็นต้องพึ่งพาเงินอุดหนุนจากรัฐบาล คิดเป็นร้อยละ ๓๘.๕๒ และร้อยละ ๓๙.๔๖ ตามลำดับ ส่งผลให้ อปท. ในพื้นที่ ที่มีกิจกรรมทางเศรษฐกิจหนาแน่น เช่น การเป็นแหล่งที่ตั้งของอุตสาหกรรม การค้า การบริหาร การเป็นพื้นที่เขตพัฒนาเศรษฐกิจพิเศษ แหล่งท่องเที่ยวที่มีชื่อเสียงระดับโลก การจัดการสาธารณะรองรับการเติบโตของ เมืองและการเพิ่มขึ้นของประชากรแฝงและแรงงานต่างด้าวได้อย่างมีขอบเขตจำกัด

### ๒.๔.๓ ด้านการทุจริตคอร์รัปชัน

ไทยกำลังประสบปัญหาการทุจริตเชิงนโยบายและผลประโยชน์ทับซ้อนอย่างมาก พัฒนาการของทุจริตคอร์รัปชันในสังคมไทยเปลี่ยนแปลงจากในอดีตที่รูปแบบการทุจริตจัดซื้อจัดจ้าง รับสินบน ซึ่งสามารถตรวจสอบหาหลักฐานจับผิดมาลงโทษได้ เนื่องจากมีความซับซ้อนไม่เท่ากับการทุจริตคอร์รัปชันในปัจจุบันที่ประเทศไทยมีความเสียหายจากการทุจริตคอร์รัปชันขนาดใหญ่ที่สูงเป็นแสนล้านบาท อันเนื่องจากการทุจริตเชิงนโยบายและผลประโยชน์ทับซ้อนซึ่งเป็นรูปแบบใหม่ที่เกิดมากขึ้นในช่วงที่รัฐเข้ามามีบทบาทในการพัฒนาเศรษฐกิจและการหาประโยชน์จากธุรกิจในโลกสมัยใหม่ มีความซับซ้อนเพิ่มขึ้น และในปัจจุบันประเทศไทยประสบปัญหาการทุจริตเชิงนโยบายและผลประโยชน์ทับซ้อนเป็นอย่างมาก ไม่ว่าจะเป็นองค์กรภาครัฐหรือภาคเอกชน และมาตรการต่างๆ ที่ออกมา รวมทั้งกฎหมายเกี่ยวกับการทุจริตและการตรวจสอบจากองค์กรต่างๆ ยังไม่สามารถที่จะเข้าไปแก้ไขปัญหาเหล่านี้ได้ ดังปรากฏตามดัชนีภาพลักษณ์คอร์รัปชัน (Corruption perception Index : CPI) พ.ศ. ๒๕๕๗ ขององค์กรเพื่อความโปร่งใสนานาชาติ พบว่าประเทศไทยได้ ๓๘ คะแนนจากเต็ม ๑๐๐ คะแนน อยู่อันดับที่ ๘๕ จากการจัดอันดับทั้งหมด ๑๗๕ ประเทศทั่วโลก จะเห็นได้ว่าประเทศไทยมีคะแนนดีขึ้นเล็กน้อยเทียบกับปี ๒๕๕๖ ที่ได้ ๓๕ คะแนน อยู่อันดับ ๑๐๒ โดยเมื่อเทียบกับประเทศในกลุ่มอาเซียน พบว่า ประเทศไทยมีคะแนนเท่ากับประเทศฟิลิปปินส์ ส่วนประเทศสิงคโปร์สูง ๘๔ คะแนน และมาเลเซียได้ ๕๒ คะแนน (คะแนนมากหมายถึงมีคอร์รัปชันน้อย)

## ๓. บริบทการเปลี่ยนแปลงและภาพอนาคตประเทศไทย

### ๓.๑ บริบทภายใน

#### ๓.๑.๑ ภาพเศรษฐกิจไทยในกรณีฐาน

ภายใต้สมมติฐาน (๑) แนวโน้มการขยายตัวของเศรษฐกิจโลกเฉลี่ยร้อยละ ๓.๘ ในช่วงแผนพัฒนาฯ ฉบับที่ ๑๒ และร้อยละ ๔.๒ ในช่วงแผนพัฒนาฯ ฉบับที่ ๑๓ (๒) การลงทุนภาครัฐขยายตัวเฉลี่ยร้อยละ ๔ (๓)ราคาน้ำมันเฉลี่ย ๗๐-๙๐ ดอลลาร์ สรอ. ต่อบาร์เรลในช่วงแผนพัฒนาฯ ฉบับ



ที่ ๑๒ และเฉลี่ย ๘๐- ๑๐๐ ดอลลาร์ สรอ. ต่อบาร์เรลในช่วงแผนพัฒนาฯ ๑๓ (๔) ผลผลิตภาพการผลิตรวมขยายตัวร้อยละ ๒.๑ โดยผลิตภาพการผลิตภาคเกษตรหมดตัวต่อเนื่องเฉลี่ยร้อยละ ๐.๘ ภาคอุตสาหกรรมขยายตัวเฉลี่ยร้อยละ ๒.๐ และภาคบริการขยายตัวเฉลี่ยร้อยละ ๓.๐ (๕) การลงทุนภาคเอกชนขยายตัวเฉลี่ยร้อยละ ๕ และ(๖) กำลังแรงงานลดลงเฉลี่ยร้อยละ ๐.๒ และร้อยละ ๐.๗ ในช่วงแผนพัฒนาฯ ฉบับที่ ๑๒ และ ๑๓ ตามลำดับภายใต้สมมุติฐานเหล่านี้ เศรษฐกิจไทยในช่วง ๑๐ ปีหน้ามีแนวโน้มที่จะขยายตัวเฉลี่ยร้อยละ ๓.๓ - ๔.๓ โดยมีค่ากลางการประมาณการร้อยละ ๓.๘ ซึ่งทำให้เศรษฐกิจไทยจะสามารถขยับฐานะขึ้นเป็นประเทศรายได้สูง

### ๓.๑.๒ การเข้าสู่สังคมผู้สูงอายุ

การเข้าสู่สังคมผู้สูงอายุของประเทศไทยส่งผลให้อัตราการพึ่งพิงของประชากรวัยแรงงานต้องแบกรับการดูแลผู้สูงอายุเพิ่มสูงขึ้น โดยในปี ๒๕๕๓ มีประชากรวัยแรงงาน ๕ คนที่มีศักยภาพแบกรับผู้สูงอายุ ๑ คน และคาดการณ์ว่าในปี ๒๕๘๓ จะเหลือประชากรวัยแรงงานเพียง ๑.๗ คนแบกรับผู้สูงอายุ ๑ คนการขาดแคลนกำลังแรงงานทำให้ต้องนำเข้าแรงงานไร้ทักษะจากประเทศเพื่อนบ้าน ซึ่งส่งผลกระทบต่อตลาดแรงงานไทย ในด้านการยกระดับรายได้และทักษะฝีมือแรงงานจะช้าลง ผลผลิตภาพแรงงานไทยอาจเพิ่มขึ้นช้าปัญหาการค้ำมนุษย์ และการขาดการคุ้มครองทางสังคมขั้นพื้นฐานที่จำเป็น ซึ่งจะเป็นปัญหาต่อเรื่องที่ส่งผลต่อคุณภาพชีวิตของคนไทย อาทิ อาชญากรรม โรคระบาด และภาระทางการคลังของระบบบริการทางสังคม อย่างไรก็ตาม นับเป็นโอกาสในการพัฒนาสินค้าและบริการ ธุรกิจบริการที่เหมาะสมกับกลุ่มผู้สูงอายุที่เพิ่มขึ้น

### ๓.๑.๓ ความเหลื่อมล้ำ

ความเหลื่อมล้ำเป็นปัญหาในสังคมไทยทั้งความเหลื่อมล้ำด้านรายได้ โอกาสการเข้าถึงบริการภาครัฐและการเข้าถึงทรัพยากรธรรมชาติ นำไปสู่ความขัดแย้งในสังคม และเป็นอุปสรรคต่อผลพัฒนาประเทศที่ลดทอนเข้มแข็งทางเศรษฐกิจและความมั่นคงทางสังคม จากการกระจายรายได้และผลประโยชน์ของการพัฒนาไปยังกลุ่มคนต่างๆ ในสังคม บางพื้นที่และบางสาขาการผลิตไม่ทั่วถึงเป็นธรรมผลประโยชน์ส่วนใหญ่ตกอยู่ในกลุ่มที่มี โอกาสและรายได้สูง ทำให้สัดส่วนรายได้ระหว่างกลุ่มคนวัยร้อยละ ๑๐ ของประชากรกับกลุ่มคนจนร้อยละ ๑๐ ของประชากร มีความแตกต่างกันถึง ๓๔.๙ เท่า ในปี ๒๕๕๖ นอกจากนี้ความเหลื่อมล้ำยังส่งผลให้เกิดปัญหาต่างๆ อาทิ ปัญหาการทุจริตคอร์รัปชัน คนยากจนขาดโอกาสการเข้าถึงบริหาร การศึกษาและสาธารณสุขที่มีคุณภาพอย่าง เท่าเทียม การแย่งชิงทรัพยากร การรับรู้ข้อมูลข่าวสารปัญหา อาชญากรรมและยาเสพติด

### ๓.๑.๔ ความเป็นเมือง

การเปลี่ยนแปลงพื้นที่ชนบทเป็นเมืองมีแนวโน้มเพิ่มขึ้นเพื่อลดความแออัดของเมืองหลวง และเมืองหลัก อันเป็นการกระจายความเจริญสู่พื้นที่นั้น จึงจำเป็นที่จะต้องมีการลงทุนโครงสร้างพื้นฐาน การจัดการสาธารณสุขเพื่อรองรับการเติบโตของเมือง การใช้ประโยชน์ของทรัพยากรท้องถิ่นทั้งปัจจัยการผลิตและ งานไปสู่ภาคการค้า บริการ และอุตสาหกรรม ตลอดจนการแสวงหาเทคโนโลยีใหม่ๆ ที่จะช่วยลดผลกระทบต่อสิ่งแวดล้อม ซึ่งจะส่งผลต่อการลดลงและความเสื่อมโทรมของทรัพยากรท้องถิ่น การลดลงของแรงงานในภาคเกษตร รวมทั้งปัญหาการบริหารจัดการขยะทั้งขยะชุมชนและอุตสาหกรรม ทั้งนี้ การเพิ่มขึ้นของประชากรและแรงงานใน พื้นที่อาจส่งต่อการเปลี่ยนแปลงของวิถีชีวิตและวัฒนธรรมท้องถิ่น อย่างไรก็ตาม การผลิตและกิจกรรมทางเศรษฐกิจ ที่มีขนาดใหญ่ขึ้นเพื่อตอบสนองความต้องการคนในเมืองที่มากขึ้น จะส่งผลให้เกิดการประหยัดจากขนาด การขนส่งมีต้นทุนต่ำลง และการลงทุนใน

ระบบสาธารณสุขภูมิภาคจะมีความคุ้มค่ามากขึ้น นอกจากนี้ ความต้องการแรงงานที่มากขึ้นจะมีส่วนเอื้อหรือทำให้จำเป็นต้องมีการจัดตั้งสถานบันศึกษาในพื้นที่เพื่อตอบสนองความต้องการของสถาน ประกอบที่มีจำนวนมาก

### ๓.๑.๕ การบริหารจัดการภาครัฐ

(๑) ร่างรัฐธรรมนูญแห่งราชอาณาจักรไทย พ.ศ. ๒๕๕๘ วางกรอบด้านการบริหารจัดการภาครัฐ เอื้อต่อการพัฒนาธรรมาภิบาลรัฐ ร่างรัฐธรรมนูญแห่งราชอาณาจักรไทย พ.ศ.๒๕๕๘ มีมาตราสำคัญ ที่จะช่วยสนับสนุนให้การบริหารจัดการและการปรับปรุงประสิทธิภาพกลไกการพัฒนา อาทิ มาตรา ๖๙ หน่วยงานของรัฐ องค์กรเอกชน หรือองค์กรใดที่ดำเนินกิจกรรมโดยใช้เงินแผ่นดิน มีหน้าที่ต้องเปิดเผยข้อมูลเกี่ยวกับการดำเนินการดังกล่าวต่อสาธารณะ เพื่อให้พลเมืองได้ติดตามและตรวจสอบมาตรา ๘๒ รัฐต้องดำเนินการตามแนวนโยบายพื้นฐานแห่งรัฐ และต้องจัดระบบงานราชการและงานของรัฐอย่างอื่น ให้เป็นไปตามหลักธรรมาภิบาล พัฒนาและสร้าง โอกาสเพื่อลดความเหลื่อมล้ำและสร้างความเป็นธรรมอย่างยั่งยืน กระจายอำนาจและภารกิจ อำนาจหน้าที่ และขอบเขตความรับผิดชอบที่ชัดเจนระหว่างราชการส่วนกลาง ส่วนภูมิภาค และส่วนท้องถิ่น รวมทั้งมีกลไกป้องกันและขจัดการทุจริตและประพฤติมิชอบที่มีประสิทธิภาพทั้งในภาครัฐและภาคเอกชน ฯลฯ มาตรา ๘๙ รัฐต้องดำเนินนโยบายการเงิน การคลัง และงบประมาณภาครัฐ โดยยึดหลักการรักษาวินัยและความยั่งยืนทางการคลัง และการใช้จ่ายเงินแผ่นดินอย่างคุ้มค่า จัดให้มีระบบการเงินการคลังเพื่อสังคม มีระบบภาษีอากรที่มีความเป็นธรรม มีประสิทธิภาพ เกิดประโยชน์สูงสุดต่อประชาชน และสอดคล้องกับการเปลี่ยนแปลงทางเศรษฐกิจและสังคม

(๒) ภาคประชาสังคมให้รู้ความสำคัญกับการบริหารจัดการของภาครัฐสถาบันทางสังคม อาทิ มูลนิธิ สถาบันการศึกษา หน่วยงานวิจัยต่างๆ นำเสนอผลการติดตาม วิเคราะห์ สังเคราะห์ เรื่องที่เกี่ยวกับการบริหารจัดการประเทศและการปรับปรุงประสิทธิภาพกลไกการพัฒนาทั้งประเด็นธรรมาภิบาล การทุจริตคอร์รัปชั่นทั้งการคอร์รัปชั่นขนาดใหญ่และคอร์รัปชั่นภาคครัวเรือน การบริหารจัดการภาครัฐและการกระจายอำนาจ เพื่อรายงานข้อค้นพบและข้อเสนอแนะสู่สาธารณะ เป็นแรงกดดันให้ผู้มีอำนาจ ภาครัฐหันมาพิจารณา ทบทวน แนวนโยบาย มาตรการและกลไกการทำงานต่างๆ ให้เหมาะสมมากขึ้น

### ๓.๒ บริบทภายนอก

#### ๓.๒.๑ การเข้าสู่สังคมผู้สูงอายุของโลก

องค์การสหประชาชาติประเมินสถานการณ์ว่าในช่วง ปี ๒๕๔๔-๒๖๔๓ ( ค.ศ. ๒๐๐๑ - ๒๑๐๐) จะเป็นศตวรรษแห่งผู้สูงอายุ หมายถึงการมีประชากรอายุ ๖๐ ปีขึ้นไปมากกว่าร้อยละ ๑๐ ของประชากรรวมทั่วโลก โดยประเทศที่พัฒนาแล้วจะใช้ระยะเวลาที่ค่อนข้างยาวนานในการเข้าสู่สังคมผู้สูงอายุเช่น ญี่ปุ่น อเมริกา ยุโรป ขณะที่กลุ่มประเทศกำลังพัฒนาจะมีระยะเวลาเปลี่ยนแปลงโครงสร้างประชากรดังกล่าวค่อนข้าง สั้นกว่า สะท้อนถึงเวลาในการเตรียมความพร้อมเพื่อรองรับสังคมผู้สูงอายุที่สั้นกว่าประเทศพัฒนาแล้วค่อนข้างมาก โดยการเป็นสังคมผู้สูงอายุจะส่งผลให้มีการขาดแคลนแรงงานในประเทศ และมีการเคลื่อนย้ายแรงงานต่างด้าวมากขึ้น นอกจากนี้ มีความต้องการสินค้าและบริการที่เหมาะสมกับผู้สูงอายุมากขึ้น นับเป็นโอกาสอย่างมากสำหรับประเทศไทย ที่จะพัฒนาด้านธุรกิจและลงทุนด้านการค้าและบริการ ด้านการท่องเที่ยว ที่พิกาศัย การให้บริการสุขภาพในรูปแบบต่างๆ รวมทั้งโอกาสของแรงไทยในการไปทำงานในประเทศที่พัฒนาแล้ว

#### ๓.๒.๒ การปรับเปลี่ยนด้านเทคโนโลยีและนวัตกรรมที่รวดเร็ว

การปรับเปลี่ยนที่รวดเร็วด้านเทคโนโลยีและนวัตกรรมส่งผลให้เกิดการเปลี่ยนแปลงในรูปแบบการผลิตและการค้าที่มีการใช้เทคโนโลยีมาช่วยในการเพิ่มประสิทธิภาพการผลิต การพาณิชย์

อิเล็กทรอนิกส์กลายเป็นรูปแบบการค้าที่มีบทบาทมากขึ้น มีการยกระดับกระบวนการผลิตแบบอัตโนมัติ ไปสู่การใช้เทคโนโลยีที่ผสมผสานระหว่าง Infomaiton Technology กับ Operatinal Techology เรียกว่า Internet of Things (เทคโนโลยีอินเทอร์เน็ตที่เชื่อมอุปกรณ์และ เครื่องมือต่างๆ เช่น โทรศัพท์มือถือ รถยนต์ ตู้เย็น โทรทัศน์ และอื่นๆ เข้าไว้ด้วยกัน) เพื่อผลิตสินค้าตามความต้องการของผู้บริโภครายบุคคลมากยิ่งขึ้น โดยหากภาคการผลิตที่ปรับตัวตามการเปลี่ยนแปลงของเทคโนโลยีไม่ทัน ขาดการลงทุนด้านการวิจัยและพัฒนา และนวัตกรรม จะทำให้ความสามารถในการแข่งขันลดลง

### ๓.๒.๓ ความเชื่อมโยงกับเศรษฐกิจในระดับภูมิภาคและระดับโลกที่สูงขึ้น

(๑) แนวโน้มการพัฒนาเศรษฐกิจของประเทศเพื่อนบ้านมีการพัฒนาระบบเศรษฐกิจและเขตเศรษฐกิจพิเศษภายในประเทศ ซึ่งจะมีผลต่อทิศทางการวางแผนพัฒนาด้านโครงสร้างพื้นฐานของประเทศไทย ตลอดจนการปรับเปลี่ยนกฎ ระเบียบ กติกา ด้านการค้าการลงทุนที่มุ่งเน้นให้ความสำคัญกับโปร่งใสและสิ่งแวดล้อมมากขึ้น

(๒) การเปิดเสรีภายใต้ตกลงประชาคมเศรษฐกิจอาเซียนในปี ๒๕๕๘ จะนำมาซึ่งโอกาสที่สำคัญๆ หลายประการต่อการยกระดับศักยภาพการขยายตัวของเศรษฐกิจไทย ได้แก่ การลดข้อจำกัดในด้านอุปสงค์ในประเทศ ๒) โอกาสในการใช้ปัจจัยการผลิตและแรงงานสำหรับการพัฒนาภาคเกษตรและอุตสาหกรรมที่ใช้แรงงานและวัตถุดิบเข้มข้นในการเพิ่มขีดความสามารถในการแข่งขันและพัฒนาตนเองไปสู่ระดับการผลิตที่สูงขึ้นทั้งการผลิตในประเทศและการใช้ฐานการผลิตในประเทศเพื่อบ้าน และ ๓) โอกาสในการใช้ความได้เปรียบด้านสถานที่ตั้งและด้านโครงสร้างพื้นฐานและโลจิสติกส์ในการขับเคลื่อนเศรษฐกิจให้เป็นศูนย์กลางทางด้านบริการและผลิตภาคอุตสาหกรรมอนาคตในอนุภูมิภาคและในภูมิภาคในระยะต่อไป

(๓) การเปิดเสรีทางการค้ากับประเทศที่พัฒนาแล้ว จะมีการนำประเด็นด้านมาตรฐานของการค้าและบริการมาเป็นข้อกีดกันทางการค้าซึ่งผู้ประกอบการภายในประเทศโดยเฉพาะวิสาหกิจขนาดกลางและขนาดย่อมต้องปรับตัวเพื่อพัฒนาผลิตภาพการผลิตและรูปแบบธุรกิจ พัฒนามาตรฐานของอุตสาหกรรม ตลอดจนพัฒนาสินค้าที่เป็นมิตรต่อสิ่งแวดล้อมและมีความรับผิดชอบต่อสังคม/ชุมชนมากขึ้น โดยแรงเหวี่ยงจากกระแสการเปิดเสรีทางการค้าจะก่อให้เกิดการเคลื่อนย้ายเงินทุน แนวโน้มราคาสินค้าเกษตรและสินค้าขั้นปฐม แรงกดดันจากการเพิ่มขึ้นของขีดความสามารถในการแข่งขันของประเทศต่างๆ ในอนุภูมิภาค โดยเฉพาะในการผลิตสินค้าเกษตร สินค้ากึ่งและเทคโนโลยีเข้มข้น รวมทั้งแนวนโยบายและมาตรการการพัฒนาของภาครัฐที่ยังไม่ทั่วถึง ยังมีแนวโน้มที่จะตอกย้ำปัญหาความเหลื่อมล้ำทางด้านรายได้ให้มีความรุนแรงมากขึ้น และเป็นอุปสรรคต่อการสร้างการเติบโตของเศรษฐกิจแบบทั่วถึง (Inclusive Growth) ซึ่งเป็นปัจจัยที่จำเป็นต่อการขยายตัวทางเศรษฐกิจที่ต่อเนื่องและยั่งยืน

(๔) ตลาดเงิน ตลาดทุน และเศรษฐกิจโลกยังมีความเสี่ยงที่จะผันผวนตลอดช่วงแผนฯ ๑๒ เนื่องจาก ๑) ผลกระทบจากการปรับทิศทางนโยบายการเงินในสหรัฐอเมริกาในช่วงต้นแผนพัฒนาฯ และแนวโน้มการปรับทิศทางนโยบายการเงินในยุโรปในช่วงกลางถึงปลายแผนพัฒนาฯ และ ๒) ปัญหาการสั่งสมหนี้สาธารณะในประเทศสำคัญๆ ในช่วงหวังวิกฤติเศรษฐกิจโลกที่มีความเสี่ยงจะพัฒนาไปสู่วิกฤติและสร้างผลกระทบต่อเสถียรภาพของระบบเศรษฐกิจและการเงินโลก หากมาตรการปฏิรูปในประเทศสำคัญๆ ของโลกไม่ประสบความสำเร็จอย่างเป็นรูปธรรม

(๕) ความเหลื่อมล้ำของกระแสวัฒนธรรมโลก ความก้าวหน้าในการติดต่อสื่อสาร การขยายตัวของเครือข่ายทางสังคมออนไลน์ ส่งผลให้มีทั้งโอกาสและความเสี่ยง ต่อวิถีชีวิต ทัศนคติ และความเชื่อ

ในสังคม ตลอดจนความสัมพันธ์ระหว่างบุคคล กระบวนการเรียนรู้ และพฤติกรรมการบริโภคของคนในประเทศ

### ๓.๒.๔ การเปลี่ยนแปลงสภาพภูมิอากาศ

#### (๑) การเปลี่ยนแปลงสภาพภูมิอากาศ (Climate Change) จะส่งผลกระทบต่อ

เข้าเต็มสถานการณ์ความเสี่ยงของทรัพยากรธรรมชาติและสิ่งแวดล้อมให้มีความรุนแรงมากขึ้นอุณหภูมิของโลกเพิ่มขึ้น ทำให้เกิดความแห้งแล้งเป็นระยะเวลายาวนาน เกิดฝนขาดช่วง และมีฤดูกาลเปลี่ยนไป ส่งผลกระทบต่อความอุดมสมบูรณ์ของดิน ป่าไม้เกิดความเสื่อมโทรม แหล่งน้ำขาดแคลน ผลผลิตทางการเกษตรลดลง เกิดโรคระบาด ในพืชและสัตว์ และอาจเกิดผลกระทบต่อสุขภาพของมนุษย์กรณีที่เกิดโรคระบาดใหม่ เกิดความเสี่ยงต่อการสูญเสียความหลากหลายทางชีวภาพ เช่น ระบบนิเวศป่าไม้ ระบบนิเวศชายฝั่ง พื้นที่ชุ่มน้ำเกิดการกัดเซาะชายฝั่ง และการสูญเสียแนวปะการัง การสูญเสียความหลากหลายทางชีวภาพดังกล่าวข้างต้น จะส่งผลกระทบต่อความมั่นคงด้านอาหาร สุขภาพ พลังงาน และลดทอนขีดความสามารถในการพึ่งพาตนเองของชุมชน

#### (๒) การเปลี่ยนแปลงของสภาพภูมิอากาศยังส่งผลให้ภัยพิบัติทางธรรมชาติ

มีแนวโน้มเกิดบ่อยครั้งขึ้นและมีความรุนแรงมากขึ้น ทั้งอุทกภัย ภัยแล้ง แผ่นดินไหวและดินโคลนถล่ม ส่งผลกระทบต่อภาคการผลิต การพัฒนาอุตสาหกรรม และการพัฒนาเศรษฐกิจโดยรวมของประเทศ รวมทั้งวิถีการดำรงชีวิตของประชาชน นอกจากนี้ ข้อตกลงระหว่างประเทศเกี่ยวกับการเปลี่ยนแปลงสภาพภูมิอากาศ จะทวีความเข้มข้นและเป็นแรงกดดันให้ประเทศไทยต้องเตรียมพร้อมรับภาระในการลดการปล่อยก๊าซเรือนกระจกภายใต้กระแสการแข่งขันทางการค้า

๓.๒.๕ วาระการพัฒนาของโลกภายหลัง ค.ศ.๒๐๑๕ (Post ๒๐๑๕ Agenda) ประเด็นสำคัญของวาระการพัฒนาโลกภายหลัง ค.ศ. ๒๐๑๕ คือ การจัดทำเป้าหมายการพัฒนานี้ที่ยั่งยืนในกรอบสหประชาชาติ (Sustainable Development Goals-SDGs) จำนวน ๑๗ ข้อ และเป้าหมาย(Target) จำนวน ๑๖๙ ข้อ ซึ่งจะส่งผลกระทบต่อกรอบการวางแผนการพัฒนาประเทศในอนาคต ที่ต้องเน้นจัดความยากจนให้หมด ไป ประชาชนมีสุขภาพที่ดี มีระบบการศึกษา มีความเท่ากันทางเพศ ส่งเสริมการเติบโตทางเศรษฐกิจแบบยั่งยืน มีระบบโครงสร้างพื้นฐานที่รองรับการพัฒนาอุตสาหกรรมที่ยั่งยืน ลดความไม่เท่าเทียมกันทั้งภายในประเทศและ ระหว่างประเทศ มีรูปแบบการผลิตและการบริโภคแบบยั่งยืน เตรียมความพร้อมในการรับมือการเปลี่ยนแปลงสภาพภูมิอากาศ สงวนรักษาทรัพยากรธรรมชาติและ ความหลากหลายทางชีวภาพ มีการจัดการทรัพยากรทางทะเลอย่างยั่งยืน ส่งเสริมให้สังคมมีความสุข มีความยุติธรรมและส่งเสริมความเป็นหุ้นส่วนเพื่อการพัฒนาในระดับโลกร่วมกัน

## ๔ กรอบวิสัยทัศน์และเป้าหมาย

### ๔.๑ กรอบวิสัยทัศน์แผนพัฒนาฯ ฉบับที่ ๑๒

จากสถานะของประเทศและบริบทการเปลี่ยนแปลงต่างๆ ที่ประเทศกำลังประสบอยู่ ทำให้การกำหนดวิสัยทัศน์แผนพัฒนาฯ ฉบับที่ ๑๒ ยังคงมีความต่อเนื่องจากวิสัยทัศน์แผนพัฒนาฯ ฉบับที่ ๑๑ และ กรอบหลักการของการวางแผนที่น้อมนำและประยุกต์ใช้หลักปรัชญาของเศรษฐกิจพอเพียง ยึดคนเป็นศูนย์กลางของการพัฒนาอย่างมีส่วนร่วม การพัฒนาที่ยึดหลักสมดุล ยั่งยืน โดยวิสัยทัศน์ของการพัฒนาในแผนพัฒนาฯ ฉบับที่ ๑๒ ต้องให้ความสำคัญกับการกำหนดทิศทางการพัฒนาที่มุ่งการเปลี่ยนผ่านประเทศไทยจากประเทศที่มีรายได้ปานกลางไปสู่ประเทศที่มีรายได้สูง มีความมั่นคง และยั่งยืน สังคมอยู่ร่วมกันอย่างมีความสุข และนำไปสู่การบรรลุวิสัยทัศน์ระยะยาว “มั่นคง มั่งคั่ง ยั่งยืน” ของประเทศ

๔.๒ การกำหนดตำแหน่งทางยุทธศาสตร์ของประเทศ (Country Strategic Positioning) เป็นการกำหนดตำแหน่งทางยุทธศาสตร์ประเทศที่สอดคล้องกับยุทธศาสตร์ชาติที่ สศช. ได้จัดทำขึ้น

ประเทศไทยเป็นประเทศรายได้สูงที่มีการกระจายรายได้อย่างเป็นธรรม เป็นศูนย์กลางด้านการขนส่งและโลจิสติกส์ของภูมิภาคสู่ความเป็นชาติการค้าและบริการ (Trading and Service Nation) แหล่งผลิตสินค้าเกษตรอินทรีย์ และเกษตรปลอดภัย แหล่งอุตสาหกรรมสร้างสรรค์และมินิวัดกรรมสูงที่เป็นมิตรต่อสิ่งแวดล้อม

#### ๔.๓ เป็นหมาย

##### ๔.๓.๑ การหลุดพ้นจากกับดักประเทศรายได้ปานกลางสู่รายได้สูง

(๑) เศรษฐกิจขยายตัวเฉลี่ยไม่ต่ำกว่าร้อยละ ๕.๐

(๒) ผลิตภัณฑ์มวลรวมในประเทศต่อหัว (GDP Per Capita) และรายได้ประชาชาติต่อหัว (GNP Per Capita) ณ สิ้นแผนพัฒนาฯ ฉบับที่ ๑๒ ในปี ๒๕๖๔ เพิ่มขึ้นเป็น ๓๗๑,๐๕๑ บาท (๙,๓๒๕ ดอลลาร์ สรอ.) และ ๓๐๑,๑๙๙ บาท (๘,๘๕๙ ดอลลาร์ สรอ.) ต่อคนต่อปี

(๓) ผลิตภาพการผลิตเพิ่มขึ้นไม่ต่ำกว่าเฉลี่ยร้อยละ ๒.๕ ต่อปี

(๔) การลงทุนรวมขยายผลิตเพิ่มขึ้นไม่ต่ำกว่าเฉลี่ยร้อยละ ๘.๐ (การขยายตัวของการลงทุนภาครัฐไม่ต่ำกว่าร้อยละ ๑๐.๐ และการลงทุนของภาคเอกชนขยายตัวไม่ต่ำกว่าเฉลี่ยร้อยละ ๗.๕ ในขณะที่ปริมาณการส่งออกขยายตัวเฉลี่ยไม่ต่ำกว่าร้อยละ ๔.๐ ต่อปี)

##### ๔.๓.๒ การพัฒนาศักยภาพคนให้สนับสนุนการเจริญเติบโตของประเทศและการสร้างสังคมสูงวัยอย่างมีคุณภาพ

(๑) ประชาชนทุกช่วงวัยมีความมั่นคงทางด้านเศรษฐกิจและสังคม(Socio-Economic Security) และมีคุณภาพชีวิตที่ดีขึ้น

(๒) การศึกษาและการเรียนรู้ได้รับการพัฒนาคุณภาพ

(๓) สถาบันทางสังคมมีความเข้มแข็งเป็นฐานรากที่เอื้อต่อการพัฒนาคน

##### ๔.๓.๓ การลดความเหลื่อมล้ำในสังคม

(๑) การกระจายรายได้มีความเท่าเทียมกันมากขึ้น

(๒) บริการทางสังคมมีภาพและมีการกระจายอย่างทั่วถึง

##### ๔.๓.๔ การสร้างการเจริญเติบโตทางเศรษฐกิจและสังคมที่เป็นมิตรกับสิ่งแวดล้อม

(๑) รักษาความมั่นคงของฐานทรัพยากร สร้างสมดุลระหว่างการอนุรักษ์และ  
การใช้ประโยชน์อย่างยั่งยืนและเป็นธรรม

(๒) ขับเคลื่อนประเทศสู่เศรษฐกิจและสังคมที่เป็นมิตรต่อสิ่งแวดล้อม

(๓) เพิ่มขีดความสามารถในการรับมือภัยพิบัติและการเปลี่ยนแปลงสภาพภูมิอากาศ

(๔) เพิ่มประสิทธิภาพและเสริมสร้างธรรมาภิบาลในการบริหารจัดการ

ทรัพยากรธรรมชาติ และสิ่งแวดล้อม

(๕) มีการบริหารจัดการน้ำให้สมดุลระหว่างการอุปสงค์และอุปทานของน้ำ

##### ๔.๓.๕ การบริหารราชแผ่นดินที่มีประสิทธิภาพ

(๑) การบริหารงานภาครัฐที่โปร่งใส เป็นธรรม มีประสิทธิภาพ และมีส่วนร่วม

(๒) ขจัดกาทุจริตคอร์รัปชัน

(๓) มีการกระจายอำนาจที่เหมาะสม

## ๕. แนวทางการพัฒนา

### ๕.๑ การยกระดับศักยภาพการแข่งขันและการหลุดพ้นกับดักรายได้ปานกลางสู่รายได้สูง

#### ๕.๑.๑ การส่งเสริมด้านการวิจัยและพัฒนา

พัฒนาสภาวะแวดล้อมของการพัฒนาวิทยาศาสตร์ เทคโนโลยี วิจัย และนวัตกรรม ทั้งด้านการลงทุนในการวิจัยและพัฒนา ด้านบุคลากรวิจัย ด้านโครงสร้างพื้นฐาน และด้านการบริหารจัดการ รวมทั้งสนับสนุนและผลักดันให้ผู้ประกอบการมีบทบาทหลักด้านเทคโนโลยีและนวัตกรรม ตลอดจนผลักดันงานวิจัยและพัฒนาให้ใช้ประโยชน์อย่างแท้จริงทั้งเชิงพาณิชย์และสาธารณะโดยให้ความสำคัญคุ้มครองทรัพย์สินทางปัญญา

#### ๕.๑.๒ การพัฒนาผลิตภาพแรงงาน

สร้างความร่วมมือระหว่างภาครัฐและภาคเอกชนในการพัฒนากำลังคนและแรงงาน ให้มีทักษะความรู้และสมรรถนะที่สอดคล้องกับความต้องการของตลาดและรองรับการเปิดเสรีของประชาคมอาเซียน โดยยกระดับและพัฒนาสมรรถนะแรงงานไทยด้วยเทคโนโลยี เร่งรัดให้แรงงานทั้งระบบมีการเรียนรู้ขั้นพื้นฐานเพื่อสามารถแข่งขันในตลาดแรงงานได้ สนับสนุนให้แรงงานและปัจจัยการผลิตมีความยืดหยุ่นในการเคลื่อนย้ายระหว่างสาขาการผลิตและระหว่างพื้นที่การผลิต เพื่อให้แรงงานสามารถเคลื่อนย้ายไปสู่สาขาการผลิตที่มีผลิตภาพการผลิตสูงสุด และสนับสนุนให้ผู้ประกอบการในภาคอุตสาหกรรมและบริการจัดทำกรอบคุณวุฒิวิชาชีพและมาตรฐานฝีมือแรงงานให้เป็นมาตรฐานที่เชื่อมโยงกันเพื่อยกระดับทักษะของแรงงานไทย

#### ๕.๑.๓ การส่งเสริมผู้ประกอบการที่เข้มแข็งและพาณิชย์ดิจิทัล

พัฒนาขีดความสามารถของผู้ประกอบการให้มีความยืดหยุ่น สามารถปรับตัวและดำเนินธุรกิจท่ามกลางการดำเนินนโยบายและมาตรการการกีดกันทางการค้าในรูปแบบต่างๆ เพิ่มสัดส่วนความเป็นเจ้าของของคนไทยและสนับสนุนให้มีการขยายตลาดที่แบรนด์สินค้าและช่องทางการตลาดที่เป็นของตนเองมากขึ้น ตลอดจนพัฒนาต่อยอดอุตสาหกรรมและบริการเพื่อเข้าสู่การเป็นศูนย์กลางการผลิตบริการและอุตสาหกรรมดิจิทัล

#### ๕.๑.๔ การลงทุนโครงสร้างพื้นฐาน

เร่งลงทุนและพัฒนาโครงสร้างพื้นฐานด้านการคมนาคมขนส่งเพื่อเชื่อมโยงพื้นที่เศรษฐกิจในประเทศและต่างประเทศ ทั้งการพัฒนาและปรับปรุงโครงข่ายรถไฟให้เป็นโครงข่ายหลักในการเดินทางและขนส่งของประเทศ พัฒนาโครงข่ายระบบขนส่งสาธารณะและโครงข่ายทางหลวงพิเศษระหว่างเมือง ขยายขีดความสามารถของท่าอากาศยานหลักของประเทศ พัฒนาท่าเรือที่มีศักยภาพให้เป็นท่าเรืออิเล็กทรอนิกส์เต็มรูปแบบ รวมทั้งพัฒนาและปรับปรุงระบบโทรคมนาคมของประเทศ ตลอดจนสนับสนุนการพัฒนาด้านอุตสาหกรรมที่เกิดจากการลงทุนด้านโครงสร้างพื้นฐาน เช่น อุตสาหกรรมซ่อมบำรุงและผลิตชิ้นส่วนอากาศยาน และอุตสาหกรรมระบบราง เป็นต้น เพื่อสร้างโอกาสทางเศรษฐกิจให้กับประเทศในการเป็นฐานการผลิตในภูมิภาคอาเซียน

#### ๕.๑.๕ การปรับโครงสร้างการผลิต

ปรับโครงสร้างการผลิตภาคเกษตร โดยการปรับเปลี่ยนจากผลิตสินค้าเกษตรขั้นปฐมเป็นสินค้าเกษตรแปรรูปที่มีมูลค่าสูงมีคุณภาพและมาตรฐานสากล สามารถสร้างความเชื่อมโยงทางด้านวัตถุดิบกับประเทศเพื่อนบ้านและลดระดับการผลิตสินค้าขั้นปฐมที่สูญเสียขีดความสามารถในการแข่งขัน ลงสู่ระดับที่จำเป็นสำหรับการสร้างความมั่นคงทางด้านอาหารและพลังงาน จัดระบบการผลิตให้สอดคล้องกับศักยภาพพื้นที่และ

ความต้องการรองตลาดตั้งแต่ต้นน้ำถึงปลายน้ำทั้งด้านกายภาพและเศรษฐกิจ รวมทั้งส่งเสริมการรวมกลุ่มทาง การเกษตรจากกิจการเจ้าของคนเดียวเป็นการประกอบการในลักษณะสหกรณ์ ห้างหุ้นส่วน และบริษัทเพื่อให้เกิด การประหยัดจากขนาด พิจารณาพันธุ์พืชที่เหมาะสมกับศักยภาพของพื้นที่และแหล่งน้ำ ใช้เทคโนโลยีการผลิตใน ระดับที่เหมาะสม ใช้กลไกตลาดในการป้องกันความเสี่ยง ตลอดจนส่งเสริมและเร่งขยายผลแนวความคิดการทำ การเกษตรตามหลักปรัชญาของเศรษฐกิจพอเพียง และระบบเกษตรกรรมยั่งยืน ปรับโครงสร้างการผลิตภาคบริการ โดยเร่งพัฒนาระบบคมนาคมขนส่งให้เกิดความเชื่อมโยงกันเป็นโครงข่ายทั้งทางบก ทางน้ำ และอากาศ เร่งพัฒนา ทำเทียบเรือขนาดใหญ่เพื่อรองรับการเติบโตของการท่องเที่ยวทางทะเล ปรับปรุงแก้ไขกฎหมายที่เกี่ยวข้องกับการ ท่องเที่ยวให้ครอบคลุมและทันสมัยทั้งการควบคุมกิจกรรมต่างๆ เกี่ยวกับท่องเที่ยวและส่งเสริมการท่องเที่ยวและ กำหนดและจัดทำกฎหมายเพื่อยกระดับมาตรฐานการท่องเที่ยวของไทยสู่สากลและรองรับการพัฒนาการท่องเที่ยว ให้สามารถแข่งขันได้ในระดับนานาชาติ รวมทั้งส่งเสริมการพัฒนาเชิงพื้นที่ในลักษณะกลุ่มคลัสเตอร์ท่องเที่ยว โดยสนับสนุนการพัฒนาด้านการท่องเที่ยวของพื้นที่ที่มีความเชื่อมโยงทั้งทางกายภาพ วิถีชีวิต/วัฒนธรรมท้องถิ่น และกิจกรรมการท่องเที่ยว ตลอดจนส่งเสริมการสร้างเชื่อมโยงด้านการท่องเที่ยวในภูมิภาคอาเซียน ทั้ง ประเทศที่มีพรมแดนติดกันและประเทศที่มีโครงข่ายคมนาคมขนส่งเชื่อมโยงกันเพื่อให้เกิดการพัฒนาแบบองค์ รวมทั้งระบบ พัฒนาต่อยอดอุตสาหกรรมอนาคตเพื่อเป็นแหล่งการถ่ายเทเทคโนโลยี เชื่อมโยงการผลิตกับ อุตสาหกรรมที่เป็นฐานรายได้ประเทศ และเป็นกลไกการขับเคลื่อนเศรษฐกิจไทยให้เข้าสู่การเป็นศูนย์กลางการ ผลิตและบริหารทั้งในระดับอนุภูมิภาคและในภูมิภาคอาเซียน พัฒนาโครงสร้างพื้นฐานที่สนับสนุนการขยายตัวด้าน การลงทุน เช่น โลจิสติกส์และพลังงาน รวมทั้งปัจจัยสนับสนุนการลงทุนอื่นๆ เช่น ลดอุปสรรคการเคลื่อนย้าย เงินทุนระหว่างประเทศ เป็นต้น ส่งเสริมการนำเทคโนโลยีและนวัตกรรมมาประยุกต์ใช้ทั้งภาคการผลิต การตลาด การบริหารจัดการการเงิน และโลจิสติกส์ เชื่อมโยงเศรษฐกิจดิจิทัล ในการอำนวยความสะดวกทาง การค้า การ ลงทุนด้วยระบบอิเล็กทรอนิกส์ และสนับสนุนการลงทุนเพื่อสร้างเศรษฐกิจและสังคมแห่งปัญญาและการเรียนรู้ มุ่งเน้นการพัฒนาธุรกิจเชิงสร้างสรรค์ การลงทุนที่ใช้เทคโนโลยีขั้นสูงและเป็นมิตรกับสิ่งแวดล้อม การประหยัด พลังงานและการใช้พลังงานทดแทน การลงทุนด้านการวิจัยและพัฒนาเชิงพาณิชย์ การจัดตั้งสำนักงานใหญ่ข้าม ประเทศ บริษัทการค้าระหว่างประเทศ รวมทั้งการให้ความสำคัญเรื่องความรับผิดชอบต่อสังคมและการตอบแทนสู่ สังคมขององค์กร และกิจการเพื่อสังคม

## ๕.๒ การพัฒนาศักยภาพคนตามช่วงวัยและการปฏิรูประบบเพื่อสร้างสังคมสูงวัยอย่างมีคุณภาพ

### ๕.๒.๑ การพัฒนาศักยภาพคนในทุกช่วงวัยให้สนับสนุนการเจริญเติบโตของประเทศ

โดยช่วงวัยเด็กตั้งแต่แรกเกิดให้มีพัฒนาการที่สมวัยในทุกด้าน วัยเรียน วัยรุ่นให้มีทักษะการเรียนรู้ ทักษะชีวิต สามารถอยู่ร่วมกับผู้อื่นภายใต้บริบทสังคมที่เป็นพหุวัฒนธรรม วัยแรงงานให้มีการพัฒนาระดับสมรรถนะฝีมือแรงงานเพื่อสร้างผลิตภาพเพิ่มให้กับประเทศ วัยผู้สูงอายุให้มีการทำงานที่เหมาะสมตามศักยภาพและ ประสบการณ์ มีรายได้ในการดำรงชีวิต มีการสร้างเสริมและฟื้นฟูสุขภาพเพื่อป้องกันหรือชะลอความทุพพลภาพ และโรคเรื้อรังต่างๆ ที่จะก่อให้เกิดภาวะแก่ปัจเจกบุคคล ครอบครัว และระบบบริการสุขภาพ

### ๕.๒.๒ การยกระดับคุณภาพการศึกษาและการเรียนรู้ให้มีคุณภาพ เท่าเทียมและทั่วถึง โดย

(๑) ปฏิรูประบบบริหารการจัดการทางศึกษา โดยปรับระบบบริหารจัดการศึกษาใหม่เพื่อสร้างความรับผิดชอบต่อ ผลลัพธ์ (Accountability) (๒) ปฏิรูประบบการคลังด้านการศึกษา เพื่อเพิ่มคุณภาพและประสิทธิภาพการ จัด การศึกษาโดยการจัดสรรงบประมาณตรงส่งผู้เรียน ส่งเสริมการมีส่วนร่วมจากภาคเอกชนในการจัดการศึกษา (๓) พัฒนาคุณภาพครูทั้งระบบ ตั้งแต่กระบวนการผลิต สรรหา และการคัดเลือกให้ได้คนดีคนเก่ง รวมทั้งระบบ การประเมินและรับรองคุณภาพที่เน้นผลลัพธ์จากตัวผู้เรียน และ (๔) ปฏิรูประบบการเรียนรู้ โดยมุ่งจัดการเรียนรู้

เพื่อสร้างสมรรถนะกำลังคนทั้งระบบการศึกษาตั้งแต่ระดับปฐมศึกษาจนถึงการเรียนรู้ตลอดชีวิต พัฒนาสื่อเพื่อการเรียนรู้ ปรับหลักสูตรและผลิตกำลังคนให้สอดคล้องกับการเปลี่ยนแปลงและความต้องการของตลาด การวิจัยและการใช้เทคโนโลยีและสื่อเพื่อการเรียนรู้

**๕.๒.๓ การพัฒนาด้านสุขภาพ** โดยส่งเสริมการพัฒนาเทคโนโลยีและนวัตกรรมทางการแพทย์ เพื่อรองรับการเป็นสังคมผู้สูงอายุทั้งด้านผลิตภัณฑ์สุขภาพและที่อยู่อาศัยสำหรับผู้สูงอายุยกระดับการบริหารจัดการระบบสุขภาพเพื่อลดความเหลื่อมล้ำและสร้างความยั่งยืนในระยะยาว โดยพัฒนาระบบข้อมูลสารสนเทศเพื่อการบริหารทรัพยากรด้านสาธารณสุข บูรณาการระบบหลักประกันสุขภาพภาครัฐให้เกิดความเป็นเอกภาพในการบริหารจัดการและการใช้ทรัพยากร และส่งเสริมการอภิบาลระบบสุขภาพในรูปแบบเครือข่ายที่มีการใช้ทรัพยากรร่วมกัน พัฒนาศักยภาพของประเทศไทยสู่การเป็นศูนย์กลางสุขภาพนานาชาติทั้งในด้านศูนย์กลางบริการสุขภาพ (Medical Service Hub) ศูนย์กลางบริการเพื่อส่งเสริมสุขภาพ (Wellness Hub) ศูนย์กลางยาและผลิตภัณฑ์เพื่อสุขภาพ (Product Hub) และศูนย์บริการวิชาการและงานวิจัย (Academic Hub) เพื่อนำรายได้กลับมาใช้ยกระดับคุณภาพบริการสาธารณสุขในประเทศไทยรวมทั้งส่งเสริมการให้ความสำคัญกับมิติสุขภาพในทุกนโยบายสาธารณะ (Health in Policies) เพื่อให้การขับเคลื่อนนโยบายของทุกภาคส่วนตระหนักถึงผลกระทบนโยบายสาธารณะที่มีต่อสุขภาพของประชาชน

**๕.๒.๔ การสร้างสภาพแวดล้อมและนวัตกรรมที่เอื้อต่อการดำรงชีพในสังคมสูงวัย** โดยการปรับปรุงสภาพแวดล้อมและความจำเป็นทางกายภาพให้เหมาะกับวัย และการพัฒนาระบบการดูแลผู้สูงอายุในรูปแบบที่หลากหลายทั้งในด้านจัดบริการสุขภาพและสวัสดิการสังคมอย่างบูรณาการ โดยการมีส่วนร่วมของทุกภาคส่วนอย่างต่อเนื่อง รวมทั้งพัฒนาชุมชนที่มีศักยภาพและความพร้อมให้เป็นต้นแบบของการดูแลผู้สูงอายุเพื่อขยายผลไปสู่ชุมชนอื่น ตลอดการพัฒนานวัตกรรมในการใช้ชีวิตประจำวันสำหรับผู้สูงอายุ

### **๕.๓ การลดความเหลื่อมล้ำทางสังคม**

**๕.๓.๑ การยกระดับรายได้และสร้างโอกาสในการประกอบอาชีพ** มุ่งเน้นการเพิ่มผลิตภาพแรงงาน โดยสนับสนุนให้แรงงานมีโอกาสเข้าถึงเรียนรู้และพัฒนาทักษะฝีมือแรงงานอย่างมีมาตรฐาน ปรับโครงสร้างค่าจ้างแรงงานให้ชัดเจนและสะท้อนทักษะฝีมือแรงงานอย่างแท้จริง เร่งผลักดันให้การใช้ระบบมาตรฐานคุณวุฒิวิชาชีพและมาตรฐานฝีมือแรงงานในทางปฏิบัติอย่างเป็นรูปธรรม นอกจากนี้ เพิ่มผลิตภาพทางการผลิตของเกษตรกรรายย่อย โดยสนับสนุนการวิจัยและพัฒนาและการผลิตทางการเกษตรที่สอดคล้องกับพื้นที่ สร้างหลักประกันรายได้แทนการอุดหนุนด้านราคาสินค้าเกษตร ลดต้นทุนทางการเกษตรโดยสนับสนุนปัจจัยการผลิต

**๕.๓.๒ การจัดบริการทางสังคมให้ทุกคนตามสิทธิขั้นพื้นฐาน และเน้นการสร้างภูมิคุ้มกัน** ระดับปัจเจก โดย (๑) พัฒนาระบบบริการสาธารณสุขให้มีคุณภาพและมีช่องทางการเข้าถึงอย่างหลากหลาย โดยเฉพาะระบบบริการสาธารณสุขและการศึกษาขั้นพื้นฐาน สวัสดิการสังคมและกระบวนการยุติธรรม (๒) สนับสนุนการจัดหาที่อยู่อาศัยของผู้มีรายได้น้อยและการเข้าถึงระบบสาธารณสุขภาค กำหนดเป็นนโยบายที่อยู่อาศัยแห่งชาติและเมืองน่าอยู่ พัฒนาโครงการที่อยู่อาศัยแก้ปัญหาชุมชนแออัดในเมืองโดยดำเนินการร่วมกับภาคธุรกิจเอกชน และ (๓) การจัดรูปแบบสวัสดิการพื้นฐานที่จำเป็นและเหมาะสมตามกลุ่มเป้าหมาย (Customized Welfare (๓) ที่คำนึงฐานะทางเศรษฐกิจและสังคมที่แตกต่างกัน โดยมีแนวทางการรับค่าใช้จ่ายร่วมกัน (Cost Sharing)

**๕.๓.๓ การสร้างความเสมอภาคในการเข้าถึงทรัพยากร** โดยปฏิรูปที่ดินเพื่อการเกษตรสนับสนุนให้เกษตรกรรายย่อยที่ไร้ที่ดินทำกินและยากจนได้มีที่ดินเป็นของตนเองหรือมีสิทธิทำกินในที่ดินปฏิรูประบบการ



บริหารจัดการน้ำอย่างเป็นระบบและเข้าถึงพื้นที่เป้าหมายได้อย่างแท้จริงด้วย ด้วยการผลักดัน พรบ. ทรัพยากรน้ำ พ.ศ. .... และบูรณาการแผนงานและงบประมาณร่วมกันของหน่วยงาน และสร้างกระบวนการมีส่วนร่วม รวมทั้งปรับโครงสร้างภาษีที่เป็นธรรม เช่น ภาษีที่ดินและสิ่งปลูกสร้าง ภาษีมรดก และภาษีสิ่งแวดล้อม เป็นต้น

**๕.๓.๔ การเข้าถึงกระบวนการยุติธรรมอย่างเสมอภาค** การคุ้มครองสิทธิขั้นพื้นฐาน และการเข้าถึงกระบวนการยุติธรรมอย่างเท่าเทียมโดยเสริมศักยภาพและความและความเข้มแข็งด้านกฎหมายให้แก่ประชาชน รวมทั้งการปรับปรุงและบังคับใช้กฎหมายเพื่อลดปัญหาความเหลื่อมล้ำ เช่น กฎหมายป่าชุมชน กฎหมายภาษีมรดก กฎหมายที่ดิน เป็นต้น

#### **๕.๔ การรองรับการเชื่อมโยงภูมิภาคและความเป็นเมือง**

##### **๕.๔.๑ การลงทุนด้านโครงสร้างพื้นฐานและสิ่งอำนวยความสะดวกของเมือง**

เตรียมความพร้อมรองรับความเป็นเมือง ทั้งด้านการบริหารจัดการด้านผังเมือง ด้านสาธารณสุข โภค สารณูปการ ระบบคมนาคมขนส่ง ระบบบริหารจัดการสิ่งแวดล้อม ระบบการศึกษาและระบบสาธารณสุขที่ได้มาตรฐาน มีคุณภาพ และเพียงพอต่อความต้องการของคนในเมือง รวมทั้งเสริมสร้างความสามารถในการบริหารจัดการเมืองตามระดับการพัฒนา

##### **๕.๔.๒ การพัฒนาด้านการขนส่งและโลจิสติกส์เชื่อมโยงกับเพื่อนบ้าน**

ส่งเสริมและเร่งรัดการพัฒนาระบบการบริหารจัดการโลจิสติกส์ของประเทศเพื่อเพิ่มความสามารถในการแข่งขันของประเทศทั้งด้านการค้า การลงทุน และการบริการ โดยคำนึงถึงการเป็นมิตรต่อสิ่งแวดล้อม (Green Logistics) สนับสนุนให้เกิดความร่วมมือในห่วงโซ่อุปทาน และปรับปรุงกฎหมาย กฎระเบียบ รวมทั้งปรับลดกระบวนการด้านอำนวยความสะดวกทางการค้า ขนส่ง และโลจิสติกส์ให้มีความสะดวกและมีประสิทธิภาพต่อภาคธุรกิจอย่างแท้จริง

##### **๕.๔.๓ การส่งเสริมการลงทุน การค้าชายแดน และการจัดตั้งเขตพัฒนาเศรษฐกิจพิเศษ**

ให้ความสำคัญกับนโยบายส่งเสริมการลงทุนและการค้าชายแดนเพื่อดึงดูดให้นักลงทุนในภูมิภาคเข้ามาลงทุนในไทยและประเทศเพื่อนบ้าน รวมทั้งส่งเสริมการจัดตั้งเขตพัฒนาเศรษฐกิจพิเศษในพื้นที่ชายแดนโดยให้ความสำคัญการลงทุนโครงสร้างพื้นฐาน การส่งเสริมการลงทุนและสิทธิประโยชน์ การบริหารจัดการแรงงานต่างด้าว และการให้บริการจุดเดียวเบ็ดเสร็จ เพื่อช่วยอำนวยความสะดวก ด้านค้าชายแดนและการผ่านแดนระหว่างไทยกับประเทศในภูมิภาคมากขึ้น

#### **๕.๕ การสร้างความเจริญเติบโตทางเศรษฐกิจและสังคมอย่างเป็นมิตรกับสิ่งแวดล้อม**

**๕.๕.๑ การรักษาทุนทางธรรมชาติเพื่อการเติบโตสีเขียว** ใช้ประโยชน์จากทุนธรรมชาติโดยคำนึงถึงจำกัดและศักยภาพในการฟื้นตัว ปกป้องรักษาทรัพยากรป่าไม้โดยสนธิกำลังของทุนภาคส่วนนำระบบสารสนเทศมาใช้ในการบริหารจัดการ บังคับใช้กฎหมายอย่างมีประสิทธิภาพและเป็นธรรม เพิ่มพื้นที่ป่าไม้โดยส่งเสริมการปลูกไม้มีค่าทางเศรษฐกิจระยะยาว อนุรักษ์และใช้ประโยชน์ความหลากหลายทางชีวภาพอย่างยั่งยืนและแบ่งปันผลประโยชน์อย่างเป็นธรรม รวมทั้งผลักดันแนวทางการประเมินมูลค่าของระบบนิเวศและการสร้างรายได้จากการอนุรักษ์ จัดสรรที่ดินให้แก่ผู้ยากไร้ กระจายการถือครองที่ดิน จัดทำฐานข้อมูลที่ดินเพื่อการบริหารจัดการอย่างเป็นระบบ การจัดเก็บภาษีที่ดินในอัตราก้าวหน้า กำหนดเขตการถือครองที่ดินที่เหมาะสม และกำหนดมาตรการป้องกันการถือครองที่ดินของคนต่างชาติ บริหารจัดการน้ำเพื่อให้เกิดความยั่งยืน บูรณาการระหว่างหน่วยงานอย่างเป็นระบบ สร้างศูนย์ข้อมูลทรัพยากรน้ำ จัดตั้งองค์กรบริหารจัดการน้ำในระดับพื้นที่ เช่น คณะกรรมการลุ่มน้ำ และองค์กรผู้ใช้น้ำ คุ้มครองทรัพยากรทางทะเลและชายฝั่ง ลดความขัดแย้งเชิงนโยบาย ระหว่างการพัฒนาโครงสร้างพื้นฐาน การท่องเที่ยว การประมง และวิถีชีวิตของชุมชนบริหารจัดการแร่โดยกำหนด

ปริมาณที่เหมาะสมในการนำแร่มาใช้โยชน์ คำนึงถึงความจำเป็นและมูลค่าในอนาคต บังคับใช้มาตรการควบคุมผลกระทบจากการทำเหมืองแร่ที่ก่อมลพิษต่อสภาพแวดล้อมและสุขภาพอนามัยของประชาชน

**๕.๕.๒ การส่งเสริมการบริโภคที่มีมิตรกับสิ่งแวดล้อม** สร้างระบบหมุนเวียนวัสดุที่ใช้แล้ว ที่มีประสิทธิภาพ ขับเคลื่อนสู่ Zero Waste Society ผ่านมาตรการต่างๆ เช่น การปฏิรูประบบภาษีและค่าธรรมเนียมเพื่อสิ่งแวดล้อม การศึกษาเพื่อสิ่งแวดล้อม มาตรฐานและฉลากสินค้า เป็นต้น

**๕.๕.๓ การส่งเสริมการผลิต การลงทุน และการสร้างงานสีเขียว** เพื่อยกระดับประเทศสู่เศรษฐกิจและสังคมที่เป็นมิตรกับสิ่งแวดล้อม พัฒนาคลัสเตอร์อุตสาหกรรมสีเขียว ส่งเสริมผู้ประกอบการให้สามารถปรับระบบห่วงโซ่อุปทานหรือห่วงโซ่คุณค่าที่เป็นมิตรกับสิ่งแวดล้อม (Green Supply Chain /Green Value Chain) ส่งเสริมการทำเกษตรกรรมยั่งยืน รวมทั้งส่งเสริมภาคบริการที่มีผลกระทบต่อสิ่งแวดล้อมน้อย เพื่อให้ประเทศไทยมีศักยภาพให้มีความก้าวหน้ามากขึ้นในการขับเคลื่อนเศรษฐกิจ

**๕.๕.๔ การจัดการมลพิษและรักษาคุณภาพสิ่งแวดล้อม** ด้วยการเร่งรัดการควบคุมมลพิษทั้งทางอากาศ ขยะ น้ำเสีย และของเสียอันตราย ที่เกิดจากการผลิตและบริโภค เพื่อสร้างคุณภาพสิ่งแวดล้อมที่ดีให้กับประชาชน เร่งรัดแก้ไขปัญหามลพิษการจัดการขยะเป็นลำดับแรก โดยส่งเสริมให้เกิดกลไกการคัดแยกขยะเพื่อนำกลับมาใช้ใหม่ให้มากที่สุด เร่งกำจัดขยะมูลฝอยตกค้างสะสมในสถานที่กำจัดในพื้นที่วิกฤต สร้างรูปแบบการจัดการขยะมูลฝอยและของเสียอันตรายที่เหมาะสม เน้นการแปรรูปเป็นพลังงาน สร้างวินัยของคนในชาติมุ่งสู่การจัดการที่ยั่งยืน โดยให้ความรู้แก่ประชาชน และการบังคับใช้กฎหมาย

**๕.๕.๕ การพัฒนาความร่วมมือด้านสิ่งแวดล้อมระหว่างประเทศ** ผลักดันการจัดทำแผนแม่บทการบริหารจัดการทรัพยากรธรรมชาติและสิ่งแวดล้อมของอาเซียน หาแนวทางการร่วมมือกับอาเซียน และอนุภูมิภาคลุ่มน้ำโขงในประเด็นการขนส่งข้ามพรมแดน การเคลื่อนย้ายแรงงาน การบริหารจัดการพลังงาน และการบริหารจัดการทรัพยากรธรรมชาติ

**๕.๕.๖ การเพิ่มขีดความสามารถในการปรับตัวเพื่อรองรับการเปลี่ยนแปลงสภาพภูมิอากาศและการบริหารจัดการเพื่อลดความเสี่ยงด้านภัยพิบัติ** เพิ่มขีดความสามารถในการรับมือและปรับตัวต่อการเปลี่ยนแปลงสภาพภูมิอากาศ เพิ่มศักยภาพในการลดการปล่อยก๊าซเรือนกระจกให้กับทุกภาคส่วน ส่งเสริมการวิจัยและพัฒนาทางวิทยาศาสตร์ เทคโนโลยี และนวัตกรรมเพื่อลดผลกระทบและปรับตัวต่อการเปลี่ยนแปลงสภาพภูมิอากาศ พัฒนาระบบฐานข้อมูลและระบบการเตือนภัย ตลอดจนส่งเสริมความร่วมมือระหว่างประเทศด้านการเปลี่ยนแปลงสภาพภูมิอากาศและภัยพิบัติทางธรรมชาติ ให้ความสำคัญกับการป้องกันน้ำท่วมวางแผนป้องกันเมืองและพื้นที่ชายฝั่ง พัฒนาเมืองที่สามารถปรับตัวและยืดหยุ่นต่อการเปลี่ยนแปลงสภาพภูมิอากาศ (Climate Resilience City) การให้บริการของระบบนิเวศ ส่งเสริมการลงทุนของภาคเอกชนในการรับมือภัยพิบัติโดยสร้างแนวป้องกันตามธรรมชาติ และการจัดทำแผนธุรกิจต่อเนื่อง รวมทั้งการพัฒนาระบบการจัดการภัยพิบัติให้มีประสิทธิภาพพร้อมรองรับแนวโน้มการเกิดภัยพิบัติที่รุนแรงในอนาคต

## **๕.๖ การบริหารราชการแผ่นดินที่มีประสิทธิภาพ**

**๕.๖.๑ การสร้างความโปร่งใส** ในทุกขั้นตอนของการปฏิบัติราชการ โดยให้มีช่องทางให้ทุกภาคส่วนสามารถเข้าถึง เข้าตรวจสอบข้อมูลของราชการและร้องเรียนได้ เช่น ข้อมูลการประกวดราคาจัดซื้อ จัดจ้างโครงการของทางราชการ ข้อมูลการประมูลโครงการ ผู้ชนะการประมูลและราคาปิดประมูลข้อมูลความก้าวหน้าตามกระบวนการยุติธรรม เช่น คดีที่ไม่ดำเนินการตามหลักธรรมาภิบาล คดีทุจริตคอร์รัปชันและคดีที่ประชาชนให้ความสนใจในแต่ละยุคสมัย ฯลฯ

**๕.๖.๒. การพัฒนาบุคลากรภาครัฐ** ให้มีความเป็นมืออาชีพและเพียงพอต่อการขับเคลื่อน

ภารกิจภาครัฐร่วมกับภาคเอกชนและภาคประชาสังคมที่เปลี่ยนแปลงไป เพื่อให้ระบบราชการเล็กกะทัดรัด แต่มีความคล่องตัวและมีประสิทธิภาพสูง

**๕.๖.๓ การสร้างรูปแบบการพัฒนา อปท. ให้เหมาะสม สามารถรับมือการเปลี่ยนแปลง** ทางด้านเศรษฐกิจ สังคมและสิ่งแวดล้อม รวมทั้งเป็นแกนหลักในการประสานเครือข่ายและเชื่อมโยงภาคส่วนต่างๆ ในระดับพื้นที่ได้อย่างมีประสิทธิภาพ

**๕.๖.๔ การสร้างระบบตรวจสอบ ติดตามและประเมินผลที่มีประสิทธิภาพ สร้างผลงาน** ที่มีคุณภาพ รวดเร็วและน่าเชื่อถือ สามารถเป็นเครื่องมือให้กับคณะรัฐมนตรีประกอบการตัดสินใจในเชิงนโยบายได้ โดยเฉพาะอย่างยิ่งการติดตาม ประเมินผลโครงการใหญ่ๆ ที่มีการใช้จ่ายงบประมาณเป็นจำนวนมาก และเป็นโครงการที่มีผลกระทบในวงกว้าง

### **๑.๓ แผนพัฒนาภาค/แผนพัฒนากลุ่มจังหวัด/แผนพัฒนาจังหวัด**

ยุทธศาสตร์การพัฒนากลุ่มจังหวัดภาคกลางตอนล่าง

กลุ่มจังหวัดภาคกลางตอนล่าง กลุ่ม ๑ ประกอบด้วย จังหวัดนครปฐม ราชบุรี กาญจนบุรี และสุพรรณบุรี เน้นพัฒนาการผลิตและส่งออกสินค้าเกษตรอุตสาหกรรมด้วยระบบการผลิตที่ปลอดภัยต่อสิ่งแวดล้อม จัดตั้งศูนย์เครือข่ายการศึกษาชั้นอุดมศึกษาและสนับสนุนสถาบันการศึกษา ส่งเสริมการท่องเที่ยวเชิงนิเวศและส่งเสริมการจัดตั้งศูนย์อุตสาหกรรมบริเวณชายแดน

#### **วิสัยทัศน์**

“ศูนย์กลางสินค้าเกษตร อุตสาหกรรม และบริการเพื่อสุขภาพครบวงจร การท่องเที่ยวหลากหลาย เชื่อมโยงอารยธรรมทวารวดี การค้าและการลงทุนระดับสากลที่มีความสามารถในการแข่งขันและการค้าผ่านแดนสู่เอเชีย”

#### **เป้าประสงค์รวม**

เศรษฐกิจมั่นคง ประชาชนมั่งคั่ง และความสุขที่ยั่งยืน(มั่นคง มั่งคั่ง)

#### **ประเด็นยุทธศาสตร์**

๑. พัฒนาสินค้าเกษตร อุตสาหกรรมและบริการ ให้ได้คุณภาพ มาตรฐาน ยกกระดับสู่การเป็น ศูนย์กลางสุขภาพครบวงจร

#### **กลยุทธ์**

- ๑.๑ ส่งเสริมการเป็นศูนย์กลางสุขภาพครบวงจร
- ๑.๒ ส่งเสริมและสนับสนุนการตลาด ประชาสัมพันธ์ สินค้าและบริการ
- ๑.๓ พัฒนาสินค้าและบริการให้ได้คุณภาพและมาตรฐาน
- ๑.๔ พัฒนาอุตสาหกรรมเชื่อมโยง สนับสนุนการเป็นศูนย์กลางสุขภาพครบวงจร
- ๑.๕ พัฒนาผู้ประกอบการและผู้ผลิตให้มีความพร้อมและศักยภาพในการผลิตสินค้าและบริการ
- ๑.๖ ปรับปรุงโครงสร้างพื้นฐาน และลดอัตราความเสี่ยงภัยพิบัติ เพื่อสนับสนุนการพัฒนาสินค้าเกษตร อุตสาหกรรม และบริการ

#### **ประเด็นยุทธศาสตร์**

๒. ส่งเสริมอัตลักษณ์การท่องเที่ยวเชื่อมโยงกลุ่มจังหวัด อารยธรรม ทวารวดีไปยังแหล่งท่องเที่ยวในภูมิภาคอาเซียน และยกระดับการท่องเที่ยวให้มีชื่อเสียง

## กลยุทธ์

- ๒.๑ การส่งเสริมภาพลักษณ์และประชาสัมพันธ์อัตลักษณ์การท่องเที่ยวของกลุ่มจังหวัด
- ๒.๒ การสนับสนุนกิจกรรมทางการตลาดและกิจกรรมส่งเสริมการท่องเที่ยวของจังหวัด
- ๒.๓ ส่งเสริมสินค้าและบริการการท่องเที่ยวเชื่อมโยง แหล่งท่องเที่ยวเชื่อมโยง รวมถึงสินค้าสนับสนุนด้านการท่องเที่ยวอื่นๆ เช่น ของที่ระลึก ฯ
- ๒.๔ ปรับปรุง พัฒนา ยกระดับคุณภาพเส้นทางคมนาคมและสร้างเส้นทางแหล่งท่องเที่ยว
- ๒.๕ อำนวยความสะดวก ความปลอดภัย แก่นักท่องเที่ยว

## ประเด็นยุทธศาสตร์

๓. พัฒนาและส่งเสริมการค้าชายแดนและการค้าผ่านแดนให้มีศักยภาพผลักดันเขตพัฒนาเศรษฐกิจพิเศษนำไปสู่การกระตุ้นให้เกิดการค้า การลงทุน เชื่อมโยงการค้าสู่เอเชีย

## กลยุทธ์

- ๓.๑ พัฒนาระบบอำนวยความสะดวก ระบบโลจิสติกส์ และเครือข่ายคมนาคม เพื่อกระตุ้นให้เกิดการค้าการลงทุน เชื่อมโยงการค้าสู่เอเชีย
- ๓.๒ พัฒนาด้านชายแดนและเขตพัฒนาเศรษฐกิจพิเศษ
- ๓.๓ ส่งเสริมและสนับสนุนกิจกรรมทางการตลาด และประชาสัมพันธ์ ทั้งในและต่างประเทศ
- ๓.๔ พัฒนาสินค้า ผลิตภัณฑ์ และบริการ เพื่อการส่งออก
- ๓.๕ ยกระดับผู้ประกอบการของกลุ่มจังหวัดให้มีขีดความสามารถในการแข่งขัน และสามารถประกอบธุรกิจระหว่างประเทศได้
- ๓.๖ พัฒนาระบบส่งเสริม และกระตุ้นให้เกิดการค้าการลงทุนในกลุ่มจังหวัด และผลักดันให้มีการลงทุนในต่างประเทศ

## ประเด็นยุทธศาสตร์

๔. ยกระดับการผลิต ภาคเกษตรกรรม พาณิชยกรรม อุตสาหกรรม สินค้าชุมชนและภาคแรงงาน ปรับเปลี่ยนกระบวนการผลิต โดยเน้นวิทยาศาสตร์ เทคโนโลยี และนวัตกรรม สู่ประเทศไทย ๔.๐

## กลยุทธ์

- ๔.๑ พัฒนาสินค้า ผลิตภัณฑ์ และบริการ โดยใช้นวัตกรรม
- ๔.๒ ส่งเสริมและปรับเปลี่ยนกระบวนการผลิต โดยใช้วิทยาศาสตร์และเทคโนโลยี ระดับชุมชน (Small Batch)
- ๔.๓ ส่งเสริมการสนับสนุนกิจกรรมทางการตลาดเพื่อสนับสนุนสินค้าเชิงนวัตกรรม
- ๔.๔ ส่งเสริมความรู้และความสามารถให้กับแรงงานในภาคเกษตรกรรม พาณิชยกรรม อุตสาหกรรม สินค้าชุมชน ให้สนับสนุน การทำงานเชิงนวัตกรรม
- ๔.๕ พัฒนาระบบการส่งเสริม ปรับเปลี่ยนกระบวนการทัศนในการยอมรับการปรับเปลี่ยนเป็นประเทศไทย ๔.๐

แผนงานหลักในประเด็นวิสัยทัศน์ตามยุทธศาสตร์  
การพัฒนาจังหวัดกาญจนบุรี (พ.ศ.๒๕๖๑-๒๕๖๔)

จุดเน้นประเด็นวิสัยทัศน์

ประเด็นวิสัยทัศน์ “เมืองแห่งความสุข”

พันธกิจ

๑. พัฒนาทุนมนุษย์ ทุนทางสังคม และคุณภาพชีวิตอย่างทั่วถึง
๒. เสริมสร้างความมั่นคงปลอดภัยในชีวิตและทรัพย์สินในพื้นที่ตอนในและพื้นที่ชายแดน
๓. สนับสนุนการจัดทำแผนแม่บทผังชุมชน และผังเมืองรวม
๔. สนับสนุนการวิจัยและพัฒนา นวัตกรรม เทคโนโลยีในการจัดการระบบสังคม เศรษฐกิจ สิ่งแวดล้อม และคุณภาพชีวิต

ยุทธศาสตร์ที่ ๑ เสริมสร้างสังคมเป็นสุข และสังคมแห่งการเรียนรู้

กลยุทธ์การพัฒนา

๑. ส่งเสริมและพัฒนาคุณภาพชีวิตทุกกลุ่มเป้าหมาย
๒. พัฒนากลไกและส่งเสริมการมีส่วนร่วมในการปฏิรูปการจัดการศึกษาตลอดชีวิต
๓. พัฒนาสมรรถนะด้านเทคโนโลยีสารสนเทศด้านการสื่อสารภาษาไทย ภาษาอังกฤษ และภาษาเมียนมา ในจังหวัดกาญจนบุรี
๔. พัฒนาศักยภาพบุคลากรด้านสาธารณสุขที่เหมาะสมกับพื้นที่
๕. ส่งเสริมและพัฒนาศักยภาพสถานพยาบาล
๖. พัฒนากลไกและส่งเสริมกระบวนการสมัชชาสุขภาพจังหวัดกาญจนบุรี
๗. ส่งเสริมสนับสนุนให้ชุมชนและท้องถิ่นร่วมกันจัดตั้งกองทุนสวัสดิการชุมชนทุกตำบล
๘. พัฒนาศักยภาพกองทุนสวัสดิการชุมชนตำบลเพื่อจัดสวัสดิการให้ประชาชนได้อย่างทั่วถึงครอบคลุม
๙. วิจัยและพัฒนาชุมชนพอเพียงจังหวัดกาญจนบุรี
๑๐. พัฒนาทุนทางสังคมชุมชนเข้มแข็ง

ยุทธศาสตร์ที่ ๒ ส่งเสริมความเป็นเมืองมั่นคงปลอดภัย

กลยุทธ์การพัฒนา

๑. การบูรณาการและผนึกกำลังร่วมกันทุกภาคส่วนในการสร้างความมั่นคงปลอดภัย
๒. สนับสนุนการสร้างเครือข่ายภาคประชาชนในการเฝ้าระวังและแจ้งข้อมูลข่าวสารแก่ทางการ
๓. เสริมสร้างศักยภาพคนชุมชนในการสร้างความมั่นคง
๔. สนับสนุนการจัดตั้งศูนย์ข้อมูลข่าวสารด้านความมั่นคงปลอดภัย ที่ทุกหน่วยงานสามารถเข้าถึงได้
๕. ส่งเสริม และพัฒนาระบบการติดตามและประเมินผลที่เกี่ยวข้องกับความมั่นคงปลอดภัย
๖. พัฒนาประสิทธิภาพของหน่วยงานด้านความมั่นคงให้มีความพร้อมและมีประสิทธิภาพอยู่เสมอ
๗. ศึกษาวิจัยด้านความมั่นคงปลอดภัยเพื่อนำข้อมูลมาใช้ให้เท่าทันกับสถานการณ์อยู่เสมอ
๘. พัฒนาและปรับปรุงสภาพแวดล้อมเมือง / ชุมชนให้น่าอยู่ และเหมาะสมกับทุกกลุ่มเป้าหมาย

การขับเคลื่อนยุทธศาสตร์เป็นรูปธรรมในช่วงระยะเวลา ๔ ปี (พ.ศ.๒๕๖๑-๒๕๖๔)

แผนงานที่ ๑ กระบวนการสร้างความสุขของคนเมืองกาญจน์

๑. สร้างธรรมนูญแห่งความสุขของคนเมืองกาญจน์

๒. จังหวัดกาญจนบุรีประกาศขับเคลื่อนนโยบายสร้างธรรมาภิบาลในทุกองค์กรทั้งทางภาครัฐ และเอกชน
๓. เสริมสร้างหลักความรู้เรื่องธรรมาภิบาลและการจัดการความสุขในองค์กร ชุมชน
๔. สร้างตัวชี้วัดความสุขของคนเมืองกาญจนบุรี ในระดับปัจเจก และระดับชุมชน
๕. ประชาพิจารณ์ร่างธรรมาภิบาลจังหวัด และธรรมนูญความสุขของคนเมืองกาญจนบุรี
๖. ประกาศเป็นวาระของจังหวัดในการขับเคลื่อนนโยบายธรรมาภิบาล และธรรมนูญแห่งความสุข
๗. ขับเคลื่อนผ่านองค์กรปกครองส่วนท้องถิ่น (อปท.) และสภาองค์กรชุมชน
๘. ติดตามประเมินผลแบบมีส่วนร่วม
๙. ถอดบทเรียน ค้นหาชุมชนต้นแบบ ยกย่องประกาศเกียรติคุณ
๑๐. สร้างเครือข่ายตำบลต้นแบบ ๑ ตำบล ต้นแบบ ต่อ ๕ ตำบลเครือข่ายขยายผล

### แผนงานที่ ๒ การจัดทำฐานข้อมูลและแผนพัฒนาคุณภาพชีวิตของคนเมืองกาญจนบุรี แบบบูรณาการ (แผนระยะสั้น และระยะยาว)

๑. สร้างเครื่องมือจัดเก็บระบบฐานข้อมูลแบบบูรณาการ (บริหารจัดการโดย พัฒนาสังคมและความมั่นคงของมนุษย์จังหวัดกาญจนบุรี (พมจ.) และพัฒนาการจังหวัดกาญจนบุรี (พช.) ภาควิชาการโดย มหาวิทยาลัยราชภัฏกาญจนบุรี และสำนักงานสถิติจังหวัดกาญจนบุรี การมีส่วนร่วมจากภาคประชาชนโดยศูนย์ประสานงานภาคีพัฒนาจังหวัดกาญจนบุรี)
๒. ดำเนินการจัดเก็บข้อมูลโดยองค์กรปกครองส่วนท้องถิ่น
๓. ประมวลผลข้อมูลโดยมหาวิทยาลัยราชภัฏกาญจนบุรี
๔. วางกรอบการจัดทำแผนพัฒนาคุณภาพชีวิตของคนเมืองกาญจนบุรี โดยคณะทำงานร่วมที่ได้รับการแต่งตั้งจากภาครัฐ ภาคเอกชน และภาคประชาชน
๕. สนับสนุนให้องค์กรปกครองส่วนท้องถิ่นทุกแห่ง จัดทำแผนด้านคุณภาพชีวิต โดยให้พัฒนาสังคมและความมั่นคงของมนุษย์จังหวัดกาญจนบุรี (พมจ.) เป็นศูนย์ประสานงานโครงการ
๖. ยกร่างแผนแม่บทพัฒนาคุณภาพชีวิตแบบบูรณาการของคนเมืองกาญจนบุรี
๗. ประชาพิจารณ์แผนแม่บทพัฒนาคุณภาพชีวิตแบบบูรณาการของคนเมืองกาญจนบุรี

### แผนงานที่ ๓ เมืองกาญจนบุรีปลอดขยะ (Green Kanchanaburi)

๑. แต่งตั้งคณะกรรมการจัดการขยะ โดยมี สำนักงานทรัพยากรธรรมชาติและสิ่งแวดล้อมจังหวัดกาญจนบุรี, องค์กรบริหารส่วนจังหวัดกาญจนบุรี, มณฑลทหารบกที่ ๑๗, กองพลทหารราบที่ ๙, องค์กรปกครองส่วนท้องถิ่น, สภาองค์กรชุมชน, ผู้แทนสื่อมวลชน, องค์กรเอกชน, ภาควิชาการ และภาคประชาสังคม
๒. จัดทำแผนแม่บทเมืองกาญจนบุรีปลอดขยะ
๓. ดำเนินการขับเคลื่อน
  - ๓.๑ ศูนย์จัดการขยะรวมของจังหวัด โดยองค์การบริหารส่วนจังหวัดกาญจนบุรี และหน่วยงานทหาร
  - ๓.๒ การจัดการขยะต้นทาง โดยองค์กรปกครองส่วนท้องถิ่น ส่งเสริมการจัดการขยะชุมชนให้เกิดชุมชนต้นแบบและองค์กรปกครองส่วนท้องถิ่นต้นแบบจัดการขยะต้นทาง
    - สำนักงานท้องถิ่นจังหวัด ประสานความร่วมมือองค์กรปกครองส่วนท้องถิ่นทุกแห่งจัดตั้งคณะทำงานร่วมกำหนดแผนขับเคลื่อนการจัดการขยะต้นทางแบบบูรณาการ

- จังหวัดกาญจนบุรีประกาศนโยบายปี ๒๕๖๐ เมืองกาญจน์ปลอดภัย (Green Kanchanaburi) ให้องค์กรปกครองส่วนท้องถิ่นทุกแห่งปรับปรุงการออกข้อบัญญัติท้องถิ่น เทศบัญญัติ ส่งเสริมให้ประชาชนคัดแยกขยะครัวเรือน และจัดทำข้อตกลงความร่วมมือกับองค์กรปกครองส่วนท้องถิ่นจัดวางระบบการจัดเก็บขยะให้สอดคล้องกับระบบการคัดแยก โดยนำร่องในพื้นที่ชุมชนหนาแน่นที่มีปริมาณขยะมาก ได้แก่เทศบาลเมืองกาญจนบุรี เทศบาลตำบลปากแพรก และองค์กรปกครองส่วนท้องถิ่นที่อำเภอคัดเลือกอำเภอละอย่างน้อย ๑ แห่ง เป็นองค์กรปกครองส่วนท้องถิ่นนำร่อง โดย สำนักงานทรัพยากรธรรมชาติและสิ่งแวดล้อม เป็นหน่วยงานสนับสนุนและประสานงาน

๓.๓ การแปรรูปขยะเป็นพลังงานทดแทนโดย พลังงานจังหวัด

๔. ติดตามประเมินผลและถอดบทเรียน โดย มหาวิทยาลัยวิทยาลัยราชภัฏกาญจนบุรี สำนักงานสถิติจังหวัดกาญจนบุรี และตัวแทนภาคประชาสังคม

#### แผนงานที่ ๔ ปฏิรูปการศึกษา

๑. จัดทำฐานข้อมูลกลางด้านการศึกษาของประชาชนในจังหวัดกาญจนบุรีทุกกลุ่มเป้าหมายครอบคลุมทุกมิติที่เป็นเอกภาพ ทุกหน่วยงานเข้าถึงและใช้ประโยชน์ร่วมกันได้ (ปี ๒๕๖๐)

๒. จัดให้มีกลไกการมีส่วนร่วมจากทุกภาคส่วน ในรูปแบบของสภาการศึกษาจังหวัด เพื่อวางแผนควบคุมพัฒนาการจัดการศึกษาอย่างเป็นเอกภาพ (ปี ๒๕๕๙-๒๕๖๐)

๓. พัฒนาระบบการจัดการจัดการเรียนรู้ตามนโยบายลดเวลาเรียนเพิ่มเวลารู้ เพื่อเสริมสร้างคุณภาพผู้เรียนในด้าน (ปี ๒๕๖๐-๒๕๖๔)

๓.๑ สร้างคุณธรรม และอัตลักษณ์ ๓ ด้าน คือ ความกตัญญู ความกล้าหาญ และความโอบอ้อมอารี เน้นหลักพระพุทธศาสนา ให้นักเรียน เรียนหลักสูตรธรรมศึกษาทุกโรงเรียน (๔๐๐ โรงเรียน) สอนโดยพระสงฆ์ ๔๐๐ รูป (ใช้งบประมาณ ๑๖ ล้านบาท)

๓.๒ สร้างระบบการศึกษาเพื่ออาชีพ ๑๐ อาชีพที่เหมาะสมกับแต่ละท้องถิ่น เด็กจบชั้นมัธยมสามารถประกอบอาชีพเสริมได้ อย่างน้อย ๑ อาชีพ

๓.๓ นำเทคโนโลยีสารสนเทศมาใช้ในระบบการศึกษา โดยติดตั้ง wi-fi ทุกโรงเรียน (๔๐๐ โรงเรียน) เน้นฝึกทักษะการสืบค้นให้กับนักเรียนใน ๒๐ ประเด็นที่เหมาะสม

๓.๔ นักเรียนต้องรู้ระบบการท่องเที่ยวสื่อสารกับชาวต่างชาติได้มีทักษะในการใช้ภาษาไทย (ภาษาที่ ๑) ภาษาอังกฤษ (ภาษาที่ ๒) และภาษาเมียนมา (ภาษาที่ ๓)

๓.๕ สร้างหลักสูตรท้องถิ่นจังหวัดกาญจนบุรี ตามความต้องการหรือบริบทของกาญจนบุรี

๔. ให้มีคณะทำงานขับเคลื่อนภารกิจตามข้อ ๓

๕. ให้มีคณะกรรมการกำกับติดตามการขับเคลื่อนยุทธศาสตร์จังหวัด ด้านการปฏิรูปการศึกษาเป็นกลไกติดตามประเมินผล และพัฒนาคุณภาพอย่างต่อเนื่อง

#### แผนงานที่ ๕ เมืองมั่นคงปลอดภัย

๑. จัดตั้งศูนย์ประสานงานการจัดการภัยพิบัติและสาธารณภัยกลางของจังหวัด โดย ป้องกันและบรรเทาสาธารณภัยจังหวัดกาญจนบุรี, องค์การบริหารส่วนจังหวัดกาญจนบุรี และหน่วยงานที่เกี่ยวข้อง

๒. จัดทำแผนแม่บทการจัดการภัยพิบัติและสาธารณภัยแบบบูรณาการ และศูนย์ข้อมูลความเสี่ยงจากภัยพิบัติและสาธารณภัยระดับพื้นที่และชุมชน

๓. จัดทำแผนแม่บทการบริหารจัดการน้ำแบบบูรณาการ

๔. มีระบบเฝ้าระวัง เตือนภัย และแจ้งเหตุกลางของจังหวัดกาญจนบุรี โดยสำนักงานป้องกันและบรรเทาสาธารณภัยจังหวัดกาญจนบุรี เป็นเจ้าภาพ ประสานความร่วมมือกับบริษัท ทีโอที จำกัดมหาชน (จังหวัด เลขหมายเดียว call center กาญจนบุรี)

๕. จัดตั้งศูนย์ข้อมูลเพื่อความปลอดภัยจากอาชญากรรม โดย องค์การบริหารส่วนจังหวัดกาญจนบุรี, องค์การปกครองส่วนท้องถิ่น, ป้องกันและบรรเทาสาธารณภัยจังหวัดกาญจนบุรี, ตำรวจและหน่วยงานด้านความมั่นคง โดยดำเนินการ

๕.๑ จังหวัดกาญจนบุรี ทำการสำรวจข้อมูลการติดตั้งกล้องวงจรปิด (CCTV) ที่มีอยู่เดิมทั้งหมด อยู่ในความรับผิดชอบของหน่วยงานใด

๕.๒ จัดตั้งศูนย์ข้อมูลเพื่อความปลอดภัยจากอาชญากรรมขึ้น โดย องค์การบริหารส่วนจังหวัด หรือหน่วยงานที่จังหวัดกำหนด ให้เป็นหน่วยงานกลางขับเคลื่อนดำเนินการ ทำการประสานเชื่อมระบบกล้องวงจรปิด(CCTV) ที่มีอยู่เดิมทั้งหมดเข้าด้วยกัน โดยให้มีศูนย์กลางของจังหวัดแห่งเดียวที่ทุกหน่วยงานสามารถใช้ข้อมูลร่วมกันได้ และดำเนินการติดตั้งเพิ่มเติมให้ครอบคลุมเขตพื้นที่ชุมชนหนาแน่น สถานที่สำคัญของจังหวัด ย่านชุมชนจุดเสี่ยงของจังหวัด

๖. จัดตั้งศูนย์บำบัดฟื้นฟูผู้ติดยาเสพติดที่ได้มาตรฐาน โดยศูนย์อำนวยการป้องกันและปราบปรามยาเสพติดจังหวัดกาญจนบุรี เป็นหน่วยงานผู้รับผิดชอบประสานดำเนินการร่วมกับองค์กรทุกภาคส่วน

#### แผนงานที่ ๖ การจัดการสวัสดิการสังคมแบบประชารัฐ

๑. จัดตั้งคณะกรรมการขับเคลื่อนสวัสดิการสังคมแบบประชารัฐ

๒. จัดทำข้อมูลและจัดทำแผนขับเคลื่อนสวัสดิการสังคมแบบประชารัฐจังหวัดกาญจนบุรี

๓. ขับเคลื่อนโดยหน่วยงาน พัฒนาสังคมและความมั่นคงของมนุษย์จังหวัดกาญจนบุรี และเครือข่าย

๔. ติดตามประเมินผลและถอดบทเรียน ค้นหาองค์กรขับเคลื่อนต้นแบบ

๕. สนับสนุนการจัดตั้งกองทุนสวัสดิการชุมชนเข้มแข็ง

#### แผนงานที่ ๗ การจัดการด้านสาธารณสุขและการเสริมสร้างสุขภาพชุมชน

๑. จัดให้มีศูนย์สุขภาพชุมชน (PCC) ในชุมชนที่มีประชาชนหนาแน่นภายในปี ๒๕๖๔ อย่างน้อย ๔ แห่ง

๒. จัดให้มีทีมหมอครอบครัว เพื่อส่งเสริมการสร้างสุขภาพและดูแลสุขภาพของประชาชนในชุมชนเบื้องต้น ภายใน ปี ๒๕๖๔ อย่างน้อย ๖๕ ทีม

๓. การจัดตั้งกองทุนส่งเสริมสุขภาพชุมชนที่มีคุณภาพครบทุกแห่ง

#### ประเด็นวิสัยทัศน์ “การท่องเที่ยวคุณภาพปลอดภัย”

##### พันธกิจ

๔. พัฒนาสินค้าและบริการด้านการท่องเที่ยวให้มีคุณภาพมาตรฐาน เพิ่มประสิทธิภาพการบริหารจัดการท่องเที่ยวปลอดภัย

##### จุดเน้นยุทธศาสตร์

ยุทธศาสตร์ที่ ๓ ส่งเสริมการท่องเที่ยวตามอัตลักษณ์ และการท่องเที่ยวปลอดภัย

##### กลยุทธ์การพัฒนา

๑. ส่งเสริมและพัฒนามาตรฐานด้านการท่องเที่ยวสู่มาตรฐานสากล

๒. จัดศูนย์แสดงข้อมูลการท่องเที่ยวจังหวัดกาญจนบุรี

๓. พัฒนามาตรฐานการบริการด้านการท่องเที่ยว



๔. พัฒนาการจัดการท่องเที่ยวเชื่อมโยงระหว่างประเทศ
๕. พัฒนากลไกการบริหารจัดการการท่องเที่ยวเชิงพื้นที่
๖. พัฒนาโครงสร้างพื้นฐานสิ่งอำนวยความสะดวก และเส้นทางท่องเที่ยวปลอดภัย
๗. ส่งเสริมการวิจัยและพัฒนาท่องเที่ยวชุมชน
๘. พัฒนาแหล่งท่องเที่ยวแห่งใหม่และปรับปรุงแหล่งท่องเที่ยวเดิมอย่างสมดุลและยั่งยืน
๙. อาคาร สิ่งปลูกสร้าง เครื่องเล่นและสิ่งอำนวยความสะดวกต่างๆ ในแหล่งท่องเที่ยวได้รับการ

ตรวจสอบและรับรองมาตรฐานความปลอดภัย

การขับเคลื่อนยุทธศาสตร์เป็นรูปธรรมในช่วงระยะเวลา ๔ ปี (พ.ศ. ๒๕๖๑-๒๕๖๔)

แผนงานที่ ๑ จัดทำแผนพัฒนาการท่องเที่ยวคุณภาพแบบบูรณาการ (เน้นความร่วมมือจากหุ้นส่วนการท่องเที่ยว รัฐ เอกชน ชุมชนท้องถิ่น)

แผนงานที่ ๒ พัฒนาแหล่งท่องเที่ยวใหม่ตามอัตลักษณ์เฉพาะถิ่น (เน้นการกระจายรายได้ให้เกิดขึ้นในชุมชนท้องถิ่น)

๒.๑ พัฒนาการจัดการท่องเที่ยวเชิงเกษตร และแหล่งท่องเที่ยวใหม่ตามอัตลักษณ์และทุนทางสังคมของท้องถิ่น

๒.๒ เปิดแหล่งท่องเที่ยวสู่สากล เช่น สุสานสัมพันธมิตร สะพานข้ามแม่น้ำแคว พิพิธภัณฑ์ของเขาค้อ และอื่นๆ ที่มีศักยภาพ

แผนงานที่ ๓ ส่งเสริมให้สถานประกอบการพัฒนาคุณภาพบริการและบุคลากรด้านการท่องเที่ยว และมาตรฐานด้านการปลอดภัยเพื่อสร้างความประทับใจ

แผนงานที่ ๔ ปรับปรุงแหล่งท่องเที่ยวเดิม และเร่งคืนความอุดมสมบูรณ์ให้กับทรัพยากรธรรมชาติ (มุ่งเน้นปรับปรุงแหล่งท่องเที่ยวที่เสื่อมโทรม ตลอดจนปรับปรุงแหล่งท่องเที่ยวเดิมให้มีคุณภาพ)

แผนงานที่ ๕ พัฒนาโครงสร้างพื้นฐาน สิ่งอำนวยความสะดวก และระบบสาธารณูปโภค (เส้นทางคมนาคม เส้นทางท่องเที่ยว ป้ายชี้ทาง ลานจอดรถ น้ำ ไฟฟ้า ห้องสุขา อาคารสถานที่รับรองนักท่องเที่ยวทุกประเภท)

แผนงานที่ ๖ จัดทำแผนพัฒนากิจกรรมส่งเสริมการท่องเที่ยว (เน้นกิจกรรมตามอัตลักษณ์เฉพาะถิ่น ประเพณี วัฒนธรรม การท่องเที่ยวเฉพาะกลุ่ม เพื่อให้เกิดการพักค้าง)

แผนงานที่ ๗ พัฒนาตลาดท่องเที่ยว จัดกิจกรรมส่งเสริมการขาย การประชาสัมพันธ์ด้วยสื่ออิเล็กทรอนิกส์

**ประเด็นวิสัยทัศน์ “การเกษตรปลอดภัย”**

**พันธกิจ**

๕. จัดตั้งนิคมเกษตรกรรม พัฒนาศักยภาพระบบการผลิต การแปรรูปสินค้าเกษตร เกษตรอุตสาหกรรมปลอดภัย ให้มีคุณภาพมาตรฐานเพื่อการบริโภคและส่งออก

๖. พัฒนาเศรษฐกิจฐานราก ส่งเสริมอาชีพชุมชน ตามหลักปรัชญาของเศรษฐกิจพอเพียง  
จุดเน้นยุทธศาสตร์

ยุทธศาสตร์ที่ ๔ ส่งเสริมการพัฒนาระบบเกษตรกรรมอย่างครบวงจร

กลยุทธ์การพัฒนา

๑. ส่งเสริมการพัฒนาระบบข้อมูล แผนพัฒนาระบบเกษตร และการดำเนินงานขับเคลื่อนอย่างสอดคล้องกับบริบทพื้นที่

๒. ส่งเสริมสนับสนุนให้เกษตรกรนำหลักปรัชญาของเศรษฐกิจพอเพียงมาสร้างธรรมณูคุณความสุขชุมชน และใช้ให้เป็นวิถีชีวิตอย่างยั่งยืน

๓. ส่งเสริมมาตรฐานการผลิตอาหารปลอดภัย

๔. ส่งเสริมและพัฒนาเพื่อเพิ่มศักยภาพปัจจัยการผลิตด้านการเกษตร

๕. ส่งเสริมและสนับสนุนการวิจัยและการพัฒนาเทคโนโลยีการเกษตรครบวงจร

๖. ส่งเสริมการบริหารจัดการที่ดินเพื่อการเกษตรให้มีเสถียรภาพ

๗. ส่งเสริมการผลิตให้เกิดผลิตภาพการเกษตรเพิ่มขึ้น

๘. ส่งเสริมการจัดตั้งตลาดกลางเกษตรครบวงจร

๙. พัฒนาโครงสร้างพื้นฐานและระบบชลประทานเพื่อการเกษตรให้ครอบคลุมทุกพื้นที่

๑๐. ส่งเสริมการจัดตั้งกองทุนเพื่อการเกษตร

๑๑. ส่งเสริมการตลาดและการประชาสัมพันธ์เพื่อการเกษตร

การขับเคลื่อนยุทธศาสตร์เป็นรูปธรรมในช่วงระยะเวลา ๔ ปี (พ.ศ. ๒๕๖๑-๒๕๖๔)

แผนที่ ๑ จัดตั้งศูนย์ข้อมูลด้านการเกษตร (Zoning) และแผนแม่บทการพัฒนาด้านการเกษตรกรรม

แบบบูรณาการของจังหวัดกาญจนบุรี (ปี ๒๕๖๑)

แผนงานที่ ๒ ส่งเสริมและสนับสนุนการวิจัยเพื่อพัฒนาระบบการเกษตรโดยใช้ภูมิปัญญาดั้งเดิม

ร่วมกับนวัตกรรมและเทคโนโลยีสมัยใหม่ โดยดำเนินการ

๒.๑ จัดตั้งสถาบันวิจัยเพื่อการเกษตร (ปี ๒๕๖๑)

๒.๒ ส่งเสริมการจัดตั้งกองทุนการวิจัยด้านการเกษตร (ปี ๒๕๖๑)

๒.๓ ส่งเสริมการสร้างเกษตรกรกรนักวิจัยและนวัตกรรมการเกษตร (ปี ๒๕๖๑)

แผนงานที่ ๓ พัฒนาโครงสร้างพื้นฐานและระบบชลประทานเพื่อการเกษตร และการใช้พลังงาน

ทางเลือกเพื่อการเกษตร โดยดำเนินการ

๓.๑ พัฒนาแหล่งน้ำ และระบบชลประทาน เพื่อการเกษตรแบบยั่งยืน (ปี ๒๕๖๑-๒๕๖๔)

แผนงานที่ ๔ ส่งเสริมการตลาด และการประชาสัมพันธ์ด้านการเกษตร (ปี ๒๕๖๑-๒๕๖๔)

แผนงานที่ ๕ ส่งเสริมการจัดตั้งนิคมเกษตรกรรม การกำหนดเขตเกษตร (Zoning) และพื้นที่เกษตร

แปลงใหญ่ (ปี ๒๕๖๑-๒๕๖๔)

แผนงานที่ ๖ จัดตั้งตลาดรวบรวมและการกระจายสินค้าสินค้าการเกษตร ร้านค้าชุมชน ตลาดกลาง

เกษตรร่วมกับบริษัทประชารัฐ และสภาองค์กรชุมชน (ปี ๒๕๖๑-๒๕๖๔)

แผนงานที่ ๗ การตั้งกองทุนพัฒนาการเกษตร (ปี ๒๕๖๑-๒๕๖๔)

แผนงานที่ ๘ เกษตรรวมกลุ่มผลิตแปรรูปเกษตรปลอดภัยได้มาตรฐาน (ปี ๒๕๖๑-๒๕๖๔)

แผนงานที่ ๙ ผลักดันให้เกษตรกรเป็นเจ้าของที่ดินเพื่อการเกษตร (ปี ๒๕๖๑-๒๕๖๕)

แผนงานที่ ๑๐ พัฒนาศักยภาพเกษตรกรมีอาชีพในยุคดิจิทัล “Smart Farmer” (ปี ๒๕๖๑-

๒๕๖๔)

ประเด็นวิสัยทัศน์ “ระบบเศรษฐกิจมั่นคง”

พันธกิจ

๖. พัฒนาเศรษฐกิจฐานราก ส่งเสริมอาชีพชุมชน ตามหลักปรัชญาเศรษฐกิจพอเพียง

๗. พัฒนาโครงสร้างพื้นฐานและระบบโลจิสติกส์ ให้มีมาตรฐานสากล เพิ่มช่องทางการค้าภายใน

การค้าชายแดน ส่งเสริมความสัมพันธ์และการค้ากับต่างประเทศ

ยุทธศาสตร์ที่ ๕ กาส่งเสริมการพัฒนาระบบเศรษฐกิจ เขตเศรษฐกิจพิเศษ และการค้าชายแดน  
กลยุทธ์การพัฒนา

๑. เสริมสร้างศักยภาพและพัฒนาเศรษฐกิจชุมชน เสริมสร้างความเข้มแข็งการเงินฐานราก ตาม  
ปรัชญาของเศรษฐกิจพอเพียง

๒. ส่งเสริมผู้ประกอบการ SE และ SME

๓. พัฒนาคุณภาพและมาตรฐานการผลิตอาหารและสินค้าการเกษตร

๔. ยกระดับสถานประกอบการสู่มาตรฐานสากล

๕. ส่งเสริมเครือข่ายคุ้มครองสิทธิผู้บริโภค

๖. ส่งเสริมและพัฒนาพื้นที่เขตพัฒนาเศรษฐกิจพิเศษและพื้นที่เชื่อมโยง

๗. ส่งเสริมให้สถานศึกษาพัฒนาหลักสูตรสมรรถนะแรงงานที่สอดคล้องกับความต้องการพื้นที่  
เศรษฐกิจพิเศษ

๘. เสริมสร้างความสัมพันธ์และการค้ากับกลุ่มประเทศลุ่มน้ำโขงและประเทศอื่นๆ

๙. เพิ่มประสิทธิภาพระบบการขนส่งและโครงสร้างพื้นฐาน

๑๐. พัฒนาศักยภาพผู้ประกอบการและแรงงานวิชาชีพสู่มาตรฐานสากล

การขับเคลื่อนยุทธศาสตร์เป็นรูปธรรมในช่วงระยะเวลา ๕ ปี (พ.ศ. ๒๕๖๑-๒๕๖๕)

แผนงานที่ ๑ พัฒนาเศรษฐกิจฐานราก

๑.๑ สร้างกระแสท้องถิ่นนิยม

๑.๒ ขับเคลื่อนระบบเศรษฐกิจครัวเรือนด้วยปรัชญาของเศรษฐกิจพอเพียง

๑.๓ ส่งเสริมการผลิต จัดตั้งร้านค้าชุมชน พัฒนาระบบการจัดการในรูปแบบสหกรณ์

แผนงานที่ ๒ ส่งเสริมการลงทุน การผลิต และการตลาด

๒.๑ พัฒนาระบบการจัดการ ศูนย์บริการแบบเบ็ดเสร็จ (One stop service center) ด้านการ  
ลงทุนและการประกอบการ

๒.๒ ส่งเสริมพัฒนาการผลิตวัตถุดิบการเกษตร เพื่อรองรับกับอุตสาหกรรมเกษตรภายในจังหวัด  
ทดแทนการนำเข้าและอุตสาหกรรมที่จะเกิดขึ้นในพื้นที่เขตพัฒนาเศรษฐกิจพิเศษ

๒.๓ ส่งเสริมการบริหารจัดการที่ดินเพื่อการลงทุน

๒.๔ ส่งเสริมการผลิตและตลาดเกษตรอินทรีย์

แผนงานที่ ๓ ส่งเสริมและพัฒนากาการค้าชายแดน การพัฒนาเศรษฐกิจพิเศษและพื้นที่เชื่อมโยง

๓.๑ พัฒนาการบริหารจัดการพื้นที่สำหรับวิสาหกิจชุมชน (SMEs) และธุรกิจเพื่อสังคม (SE)

๓.๒ ผลักดันการเปิดด่านเจดีย์สามองค์เป็นด่านถาวรเพื่อการค้า

๓.๓ พัฒนาศูนย์แดงและจำหน่ายสินค้า (Out Let) ชายแดน

๓.๔ พัฒนาพื้นที่เศรษฐกิจพิเศษและพื้นที่เชื่อมโยง โดยแผนการจัดการ “เที่ยวเมืองกาญจน์  
เที่ยวทะเลได้”

แผนงานที่ ๔ พัฒนาระบบผังเมืองและสาธารณูปโภคที่รองรับการเจริญเติบโตของระบบเศรษฐกิจ

แผนงานที่ ๕ พัฒนาระบบการจัดการศึกษาให้รองรับการพัฒนาเศรษฐกิจ

๕.๑ สถานศึกษาอาชีวศึกษา ปฏิรูปการศึกษาทวิภาคี บริษัทจำลอง และโรงเรียนโรงงาน

๕.๒ จัดตั้งสถาบันวิจัยและส่งเสริมการจัดตั้งกองทุนการวิจัยด้านการพัฒนาเศรษฐกิจ สร้าง  
นักวิจัยและนวัตกรรมด้านการพัฒนาระบบเศรษฐกิจมั่นคง

วิสัยทัศน์ เป้าประสงค์และยุทธศาสตร์การพัฒนาขององค์กรปกครองท้องถิ่นในเขตจังหวัดกาญจนบุรี

วิสัยทัศน์

“เมืองแห่งการท่องเที่ยว ศูนย์กลางการค้าภาคตะวันตกสู่สากล สังคมอยู่เย็นเป็นสุข”

ประเด็นยุทธศาสตร์ที่ ๑ : ส่งเสริมการเป็นศูนย์กลางการท่องเที่ยวที่เป็นมิตรกับสิ่งแวดล้อมและวิถีวัฒนธรรม  
ชุมชนอย่างยั่งยืน

เป้าประสงค์ เชิงยุทธศาสตร์

๑. อนุรักษ์ทรัพยากรธรรมชาติ สิ่งแวดล้อม โบราณสถานต่างๆ และวิถีวัฒนธรรมชุมชน
๒. แหล่งและการบริการ การท่องเที่ยวได้มาตรฐานสากล
๓. มีรายได้เพิ่มขึ้นจากการท่องเที่ยว

กลยุทธ์ที่ ๑ พัฒนา ยกระดับ แหล่งท่องเที่ยวที่มี ศักยภาพให้ได้มาตรฐานสากล

กลยุทธ์ที่ ๒ ปรับปรุงการบริการและสาธารณูปโภค พื้นฐานในแหล่งท่องเที่ยว

กลยุทธ์ที่ ๓ ส่งเสริมการสร้างมูลค่าเพิ่มผ่านเรื่องราว ด้านการท่องเที่ยว

กลยุทธ์ที่ ๔ ส่งเสริมการตลาดและการประชาสัมพันธ์ การท่องเที่ยว

กลยุทธ์ที่ ๕ ส่งเสริมการมีส่วนร่วมของภาคประชาชน ด้านการอนุรักษ์และพัฒนาการท่องเที่ยวประเด็น

ยุทธศาสตร์ที่ ๒ : ส่งเสริมและพัฒนากิจการการค้าการลงทุนสู่สากลเป้าประสงค์ เชิงยุทธศาสตร์

๑. ยกระดับภาคเศรษฐกิจการค้า การลงทุน

กลยุทธ์ที่ ๑ เพิ่มประสิทธิภาพระบบโลจิสติกส์

กลยุทธ์ที่ ๒ ส่งเสริมและพัฒนาพื้นที่รองรับ เขตเศรษฐกิจพิเศษ

กลยุทธ์ที่ ๓ ส่งเสริมการพัฒนาผู้ประกอบการและแรงงานวิชาชีพ เพื่อรองรับธุรกิจการค้าสู่สากล

กลยุทธ์ที่ ๔ ส่งเสริมการสร้างความสัมพันธ์และ การค้ากับกลุ่มประเทศลุ่มแม่น้ำโขง (GMS)

และประเทศอื่นๆ

กลยุทธ์ที่ ๕ การพัฒนาโครงสร้างพื้นฐาน เพื่อรองรับการค้าสู่สากล

ประเด็นยุทธศาสตร์ที่ ๓ : ส่งเสริมความเป็นเมืองน่าอยู่

เป้าประสงค์ เชิงยุทธศาสตร์

๑. ยกระดับคุณภาพชีวิตของประชาชน

๒. ชุมชนและสถาบันครอบครัว เข้มแข็ง

กลยุทธ์ที่ ๑ ส่งเสริมการบริโภค จำหน่าย และผลิต อาหารปลอดภัยในทุกกระดับ

กลยุทธ์ที่ ๒ ส่งเสริมความมั่นคงและพัฒนาคุณภาพ ชีวิตของประชาชนตามแนวอำเภอก็มีความ  
ปลอดภัยในชีวิตและ ทรัพย์สิน

กลยุทธ์ที่ ๔ ส่งเสริมการสร้างสภาพแวดล้อม ที่สะอาดในทุกชุมชนของจังหวัด

กลยุทธ์ที่ ๕ ส่งเสริมวิถีชีวิตตามหลักเศรษฐกิจพอเพียง

กลยุทธ์ที่ ๖ ส่งเสริมพฤติกรรมส่งเสริมสุขภาพและ การเข้าถึงบริการสาธารณสุขที่ได้มาตรฐาน

วิสัยทัศน์ ยุทธศาสตร์ เป้าประสงค์ กลยุทธ์ขององค์กรปกครองส่วนท้องถิ่นในเขต จังหวัด

กาญจนบุรี

## วิสัยทัศน์

“เมืองศูนย์กลางการค้าชายแดน ดินแดนแห่งการท่องเที่ยวเชิงนิเวศน์ ที่มีเศรษฐกิจยกระดับ คุณภาพชีวิต ได้มาตรฐาน การบริหารมีธรรมาภิบาล โครงสร้างพื้นฐานครบครัน ก้าวทัน AEC ”

## พันธกิจ (Mission)

๑. ส่งเสริมอาชีพให้ประชาชน
๒. พัฒนาและปรับปรุงสถานที่ท่องเที่ยวให้ได้มาตรฐานและปลอดภัย
๓. สนับสนุนประชาชน องค์กร หน่วยงาน ในการพัฒนาแหล่งท่องเที่ยว
๔. สร้างจิตสำนึกของประชาชนในการดูแลจัดการสถานที่ท่องเที่ยว
๕. พัฒนาคุณภาพสินค้าเกษตร เกษตรอุตสาหกรรม
๖. สนับสนุนและสร้างแหล่งกระจายสินค้าเกษตรและสินค้าพื้นเมือง
๗. ส่งเสริมการศึกษาให้ได้มาตรฐาน
๘. สนับสนุน ส่งเสริมการดูแลสุขภาพประชาชน
๙. พัฒนาสถานที่พักผ่อนให้มีมาตรฐานและปลอดภัย
๑๐. ส่งเสริมการอนุรักษ์ทรัพยากรธรรมชาติและการรักษาสิ่งแวดล้อม
๑๑. สร้างความปลอดภัยให้ประชาชน
๑๒. ส่งเสริมอนุรักษ์วัฒนธรรมและประเพณี
๑๓. ส่งเสริมการมีส่วนร่วมของประชาชน
๑๔. ส่งเสริมกระบวนการประชาธิปไตย
๑๕. ส่งเสริมสนับสนุนกระบวนการบริหารตามหลักธรรมาภิบาล
๑๖. ส่งเสริมความรู้บุคลากรให้ได้มาตรฐาน
๑๗. ส่งเสริมสนับสนุนและพัฒนาข้อมูลในการพัฒนา
๑๘. ปรับปรุง พัฒนาเส้นทางคมนาคมขนส่งได้มาตรฐาน
๑๙. ส่งเสริมสนับสนุนและพัฒนาระบบสาธารณูปโภคสาธารณูปการ
๒๐. ปรับปรุง พัฒนาระบบเครือข่ายคมนาคมให้ครอบคลุม
๒๑. การทำผังเมืองและผังเมืองรวม
๒๒. ปรับปรุง จัดหาและพัฒนาแหล่งน้ำสำหรับอุปโภค บริโภค

## เป้าประสงค์ (Objectives)

๑. ประชาชนมีอาชีพ
๒. สถานที่ท่องเที่ยวได้รับการปรับปรุงให้ได้มาตรฐาน

๓. ประชาชน องค์กรเอกชนให้ความร่วมมือในการดูแลสถานที่ท่องเที่ยวมากขึ้น
๔. ประชาชนมีจิตสำนึกในการร่วมดูแลสถานที่ท่องเที่ยวให้มีความปลอดภัย
๕. สินค้าเกษตร เกษตรอุตสาหกรรม มีสถานที่จำหน่ายสินค้า
๖. สินค้าเกษตรมีการพัฒนาคุณภาพ
๗. การศึกษามีคุณภาพทั้งในระบบและนอกระบบ
๘. ประชาชนมีสุขภาพอนามัยที่ดี
๙. มีสถานที่ออกกำลังกายและสถานที่พักผ่อนเพียงพอ ปลอดภัย และได้มาตรฐาน
๑๐. ประชาชนได้รับความปลอดภัยในชีวิตและทรัพย์สิน
๑๑. วัฒนธรรม ประเพณีของท้องถิ่นดำรงอยู่
๑๒. ทรัพยากรธรรมชาติและสิ่งแวดล้อมมีความเหมาะสมและมีความปลอดภัย
๑๓. ประชาชนมีส่วนร่วมในการวางแผน วิเคราะห์ และตรวจสอบ
๑๔. ประชาชนมีความรู้ความเข้าใจในการปกครองระบอบประชาธิปไตย
๑๕. การบริหารมีความโปร่งใส ยุติธรรม
๑๖. บุคลากรในหน่วยงานมีความรู้ในการปฏิบัติงานตามความรู้ความสามารถ
๑๗. มีข้อมูลสำหรับใช้ในการวางแผน ตรวจสอบและพัฒนาางานของท้องถิ่น
๑๘. เส้นทางคมนาคมขนส่งมีมาตรฐานและปลอดภัย
๑๙. ระบบสาธารณูปโภคและสาธารณูปการได้รับการพัฒนาให้ครอบคลุมครบถ้วน
๒๐. เส้นทางคมนาคมครอบคลุมเส้นทางหลัก
๒๑. การผังเมืองและผังเมืองรวมเป็นระเบียบ
๒๒. มีน้ำสำหรับใช้ในการอุปโภค บริโภคอย่างเพียงพอ

ยุทธศาสตร์และกลยุทธ์ขององค์กรปกครองส่วนท้องถิ่นในเขตจังหวัดกาญจนบุรี

ยุทธศาสตร์การพัฒนา	กลยุทธ์
๑. ยุทธศาสตร์การพัฒนาด้านเศรษฐกิจ	๑.๑ การส่งเสริมอาชีพ การเกษตรและเกษตรอุตสาหกรรม ๑.๒ การส่งเสริมการลงทุน การพาณิชย์กรรม และการค้าชายแดนและการค้าสู่สากล ๑.๓ อุตสาหกรรมการท่องเที่ยว
๒. ยุทธศาสตร์การพัฒนาด้านโครงสร้างพื้นฐาน	๒.๑ การคมนาคมและการขนส่ง ๒.๒ การส่งเสริมสนับสนุนและบำรุงรักษาสาธารณูปโภคขั้นพื้นฐาน ๒.๓ การผังเมือง

<p>๓. ยุทธศาสตร์การพัฒนาด้านสังคม</p>	<p>๓.๑ การพัฒนาสังคมและสังคมสงเคราะห์          ๓.๒ การพัฒนาและส่งเสริมการกีฬาและนันทนาการ          ๓.๓ การพัฒนาและส่งเสริมการศึกษา          ๓.๔ การสาธารณสุข          ๓.๕ การป้องกันและแก้ไขปัญหาอาชญากรรม          ๓.๖ การรักษาความสงบเรียบร้อยและความปลอดภัยในชีวิตและทรัพย์สิน          ๓.๗ การป้องกันและบรรเทาสาธารณภัย</p>
<p>๔. ยุทธศาสตร์การพัฒนาด้านทรัพยากรธรรมชาติและสิ่งแวดล้อม</p>	<p>๔.๑ การอนุรักษ์ ฟื้นฟูและส่งเสริมทรัพยากรธรรมชาติและสิ่งแวดล้อม          ๔.๒ การจัดการสิ่งแวดล้อมและมลพิษ          ๔.๓ การกำจัดขยะมูลฝอยและสิ่งปฏิกูลรวม          ๔.๔ การส่งเสริมให้ประชาชนใช้พลังงานสะอาดและพลังงานจากการเกษตร          ๔.๕ การพัฒนาแหล่งน้ำ          ๔.๖ ปัญหาสัตว์ป่าบุกรุกพื้นที่การเกษตร</p>
<p>๕. ยุทธศาสตร์การพัฒนาด้านศาสนา ศิลปะ และวัฒนธรรม</p>	<p>๕.๑ การส่งเสริม อนุรักษ์ ฟื้นฟูด้านศาสนา ศิลปะ วัฒนธรรม และประเพณีท้องถิ่น          ๕.๒ การส่งเสริมอนุรักษ์โบราณสถาน โบราณวัตถุ พิพิธภัณฑสถานแห่งชาติ และพิพิธภัณฑณ์พื้นบ้าน          ๕.๓ การส่งเสริมและสนับสนุนภูมิปัญญาท้องถิ่น          ๕.๔ พัฒนาแหล่งท่องเที่ยว</p>
<p>๖. ยุทธศาสตร์การพัฒนาด้านการบริหารจัดการ</p>	<p>๖.๑ การพัฒนาระบบการบริหารจัดการให้มีประสิทธิภาพ          ๖.๒ การปรับปรุง พัฒนาสถานที่ พัสดุและทรัพย์สินสำหรับการปฏิบัติงาน          ๖.๓ การส่งเสริมความรู้และสร้างจิตสำนึกในการทำงาน          ๖.๔ การส่งเสริมการสร้างระบบบริหารกิจการบ้านเมืองที่ดี          ๖.๕ การส่งเสริมการปกครองระบอบประชาธิปไตยและการมีส่วนร่วม</p>

## ๒. ยุทธศาสตร์ขององค์การบริหารส่วนตำบลห้วยเหนียว

วิสัยทัศน์ในการพัฒนาองค์การบริหารส่วนตำบลห้วยเหนียว

“มีเศรษฐกิจดี ชุมชนเข้มแข็ง ความรู้ทันสมัย ใฝ่ใจสุขภาพ การคมนาคมสะดวกปลอดภัย ”

### ยุทธศาสตร์ที่ ๑ การพัฒนาด้านโครงสร้างพื้นฐาน

กลยุทธ์

๑. การจัดวางระบบคมนาคมอย่างเชื่อมโยงและทั่วถึง
๒. ก่อสร้าง ปรับปรุง บำรุงรักษา ระบบสาธารณูปโภค
๓. พัฒนาระบบจราจรให้เป็นมาตรฐานและปรับสภาพภูมิทัศน์

### ยุทธศาสตร์ที่ ๒ การพัฒนาด้านเศรษฐกิจ

กลยุทธ์

๑. ส่งเสริมการประกอบอาชีพหลัก อาชีพเสริม และกองทุน ส่งเสริมอาชีพ
๒. พัฒนาและเสริมสร้างความเข้มแข็งของระบบเศรษฐกิจ
๓. พัฒนาให้มีการท่องเที่ยว และ จัดให้มีการท่องเที่ยวเชิงอนุรักษ์อย่างเป็นระบบ

### ยุทธศาสตร์ที่ ๓ การพัฒนาด้านสาธารณสุขและคุณภาพชีวิต

กลยุทธ์

๑. ส่งเสริมและสนับสนุนให้ประชาชนมีสุขภาพดีถ้วนหน้า
๒. จัดวางระบบการจัดการด้านสาธารณสุขอย่างเป็นระบบ

### ยุทธศาสตร์ที่ ๔ การพัฒนาการศึกษา สังคม ศิลปวัฒนธรรม

กลยุทธ์

๑. ส่งเสริมการจัดการศึกษาอย่างต่อเนื่องในทุกกระดับ
๒. พัฒนาและส่งเสริมกิจกรรมด้านศาสนา วัฒนธรรม ประเพณี และภูมิปัญญาท้องถิ่น
๓. ส่งเสริมกิจกรรมครอบครัว กิจกรรมชุมชนให้เกิดความเข้มแข็ง
๔. ส่งเสริมการกีฬาและนันทนาการ

### ยุทธศาสตร์ที่ ๕ การพัฒนาด้านสิ่งแวดล้อม

กลยุทธ์

๑. สร้างจิตสำนึกและความตระหนักในการอนุรักษ์ ทรัพยากรธรรมชาติและสิ่งแวดล้อม
๒. การจัดการขยะมูลฝอย สิ่งปฏิกูล และการบำบัดน้ำเสีย

### ยุทธศาสตร์ที่ ๖ การพัฒนาด้านการเมืองการบริหาร

กลยุทธ์

๑. ส่งเสริมสนับสนุนให้ประชาชนมีส่วนร่วมในการบริหารงาน และ การพัฒนาองค์กรปกครองส่วนท้องถิ่น
๒. พัฒนา ปรับปรุงและเพิ่มประสิทธิภาพด้านการบริหารงาน อุปกรณ์ เครื่องมือ เครื่องใช้ และบุคลากร
๓. เสริมสร้างและบูรณาการ ระบบป้องกันภัย และความสงบ เรียบร้อยของประชาชน



## ๒.๓ จุดยืนทางยุทธศาสตร์ขององค์การบริหารส่วนตำบลห้วยเหนียว

จากประเด็นความเชื่อมโยงยุทธศาสตร์ที่สำคัญของแผนพัฒนาเศรษฐกิจและสังคมแห่งชาติฉบับที่ ๑๑ และ ๑๒ ยุทธศาสตร์ชาติ และยุทธศาสตร์จังหวัด จะเห็นได้ว่ามีความเชื่อมโยงกันอย่างชัดเจนในการนำมาเป็นแนวทางกำหนดประเด็นยุทธศาสตร์การพัฒนาขององค์กรปกครองส่วนท้องถิ่น ซึ่งการกำหนดประเด็นยุทธศาสตร์การพัฒนาที่ชัดเจนจะเป็นการเตรียมการพัฒนา เป็นการนำภูมิคุ้มกันที่มีอยู่ พร้อมทั้งเร่งสร้างภูมิคุ้มกันในท้องถิ่นให้เข้มแข็งขึ้น เพื่อเตรียมความพร้อมคน สังคม และระบบเศรษฐกิจของชุมชนให้สามารถปรับตัวรองรับผลกระทบจากการสภาวะการเปลี่ยนแปลงได้อย่างเหมาะสม โดยให้ความสำคัญกับ(๑) การน้อมนำและประยุกต์ใช้หลักปรัชญาของเศรษฐกิจพอเพียง (๒) คนเป็นศูนย์กลางของการพัฒนาอย่างมีส่วนร่วม (๓) การสนับสนุนและส่งเสริมแนวความคิดการปฏิรูปประเทศ และ (๔)การพัฒนาสู่ความมั่นคง มั่งคั่ง ยั่งยืน สังคมอยู่ร่วมกันอย่างมีความสุข ทำสังคมเศรษฐกิจภายในชุมชนให้มีคุณภาพ ใช้ทรัพยากรที่มีอยู่ภายในชุมชนอย่างคุ้มค่า และเกิดประโยชน์สูงสุด รวมทั้งสร้างโอกาสทางเศรษฐกิจด้วยฐานความรู้ เทคโนโลยี นวัตกรรม และความคิดสร้างสรรค์ บนพื้นฐานการผลิต การเกษตร อุตสาหกรรมและการบริโภคที่เป็นมิตรต่อสิ่งแวดล้อม ซึ่งจะนำไปสู่การพัฒนาเพื่อประโยชน์สุขที่ยั่งยืน องค์การบริหารส่วนตำบลห้วยเหนียว จึงได้กำหนดจุดยืนทางยุทธศาสตร์ (Positioning) คือ “มีเศรษฐกิจดี ชุมชนเข้มแข็ง ความรู้ทันสมัย ใฝ่ใจสุขภาพ การคมนาคมสะดวกปลอดภัย ”

## ๓.การวิเคราะห์เพื่อพัฒนาท้องถิ่น

### ๓.๑ การวิเคราะห์กรอบการจัดทำยุทธศาสตร์ขององค์กรปกครองส่วนท้องถิ่น

ผลการวิเคราะห์ศักยภาพเพื่อประเมินสถานภาพการพัฒนาในปัจจุบันและโอกาสการพัฒนาในอนาคตด้วยเทคนิค SWOT

จุดแข็ง (Strength = S)	จุดอ่อน(Weakness = W)
<p>๑. ระบบการบริหาร</p> <p>๑. มีการจัดโครงสร้างภายในที่เหมาะสม สอดคล้องกับภารกิจ</p> <p>๒. การมีส่วนร่วมของประชาชนในการดำเนินงาน</p> <p>๓. การบริหารจัดการยึดหลักธรรมาภิบาล</p> <p>๔. การแบ่งงาน/มอบหมายหน้าที่รับผิดชอบ</p> <p>๒. ระบบข้อมูล</p> <p>๑. มีการจัดเก็บข้อมูลในการดำเนินการ</p>	<p>๑. ระบบการบริหาร</p> <p>๑. กฎระเบียบข้อบังคับต่าง ๆ มีการปรับปรุงแก้ไขเปลี่ยนแปลงตลอดเวลา ทำให้ไม่สามารถศึกษาได้ทัน ขาดความชัดเจนในการดำเนินงาน</p> <p>๒. บุคลากรขาดความกระตือรือร้นในการทำงาน ไม่มีวิสัยทัศน์</p> <p>๓. ปริมาณงานมีมาก บุคลากรไม่รับผิดชอบ มีผลทำให้ผลงานไม่เกิดประสิทธิภาพและประสิทธิผลเท่าที่ควร</p> <p>๔. ประชากรบางส่วนยังขาดการมีส่วนร่วมในการบริหารงานของท้องถิ่น</p> <p>๒. ระบบข้อมูล</p> <p>๑. ไม่มีความรู้ความชำนาญในการจัดเก็บข้อมูล</p>

<p>๓. อัตรากำลัง (พนักงานส่วนตำบล/ลูกจ้าง)</p> <p>๑. บุคลากรมีความรู้ความสามารถในการปฏิบัติหน้าที่</p> <p>๒. ได้รับการฝึกอบรมอย่างต่อเนื่อง</p> <p>๓. มีการกำหนดแผนอัตรากำลังตามโครงสร้าง</p> <p>๔. การเงิน/งบประมาณ</p> <p>๑. การบริหารงบประมาณเป็นไปอย่างมีประสิทธิภาพ</p> <p>๕. ศักยภาพของชุมชน</p> <p>๑. มีกลุ่มต่าง ๆ ในหมู่บ้าน เช่น กลุ่มอาชีพ</p>	<p>๓. อัตรากำลัง (พนักงาน/ลูกจ้าง)</p> <p>๑. บุคลากรขาดความกระตือรือร้น และยอมรับผิดชอบในการทำงาน</p> <p>๒. บุคลากรได้รับมอบหมายงานมากเกินไป</p> <p>๔. การเงิน/งบประมาณ</p> <p>๑. งบประมาณไม่เพียงพอต่อการพัฒนา</p> <p>๕. ศักยภาพของชุมชน</p> <p>๑. การรวมกลุ่มไม่เข้มแข็ง</p> <p>๒. มีกลุ่ม ไม่ทุกหมู่บ้าน สมาชิกมีน้อย ขาดการกำกับดูแล</p>
---	--

โอกาส (Opportunity = O)	อุปสรรค (Threat = T)
<p>๑. นโยบายของรัฐบาล/จังหวัด ที่สนับสนุนส่งเสริมด้านการเกษตรสอดคล้องกับยุทธศาสตร์ตำบล</p> <p>๒. การสร้างความเข้มแข็งตามระบบเศรษฐกิจแบบพอเพียง</p> <p>๓. การแก้ไขปัญหาความยากจน ปัญหาเสพติด ตามนโยบายของรัฐบาล</p>	<p>๑. กฎหมายระเบียบ ข้อบังคับ มีการเปลี่ยนแปลง ตลอดเวลา</p> <p>๒. การจัดสรรงบประมาณและระยะเวลาเบิกจ่ายไม่ เหมาะสมกับเวลาดำเนินการ</p> <p>๓. ภารกิจหน้าที่เพิ่มมากขึ้น ตามภารกิจที่ได้รับถ่ายโอน</p>

## ๒ ความเชื่อมโยงแผนยุทธศาสตร์การพัฒนาจังหวัดกับยุทธศาสตร์การพัฒนาขององค์กรบริหาร ส่วนตำบลทวายเหนือ พ.ศ.๒๕๖๑ - ๒๕๖๔

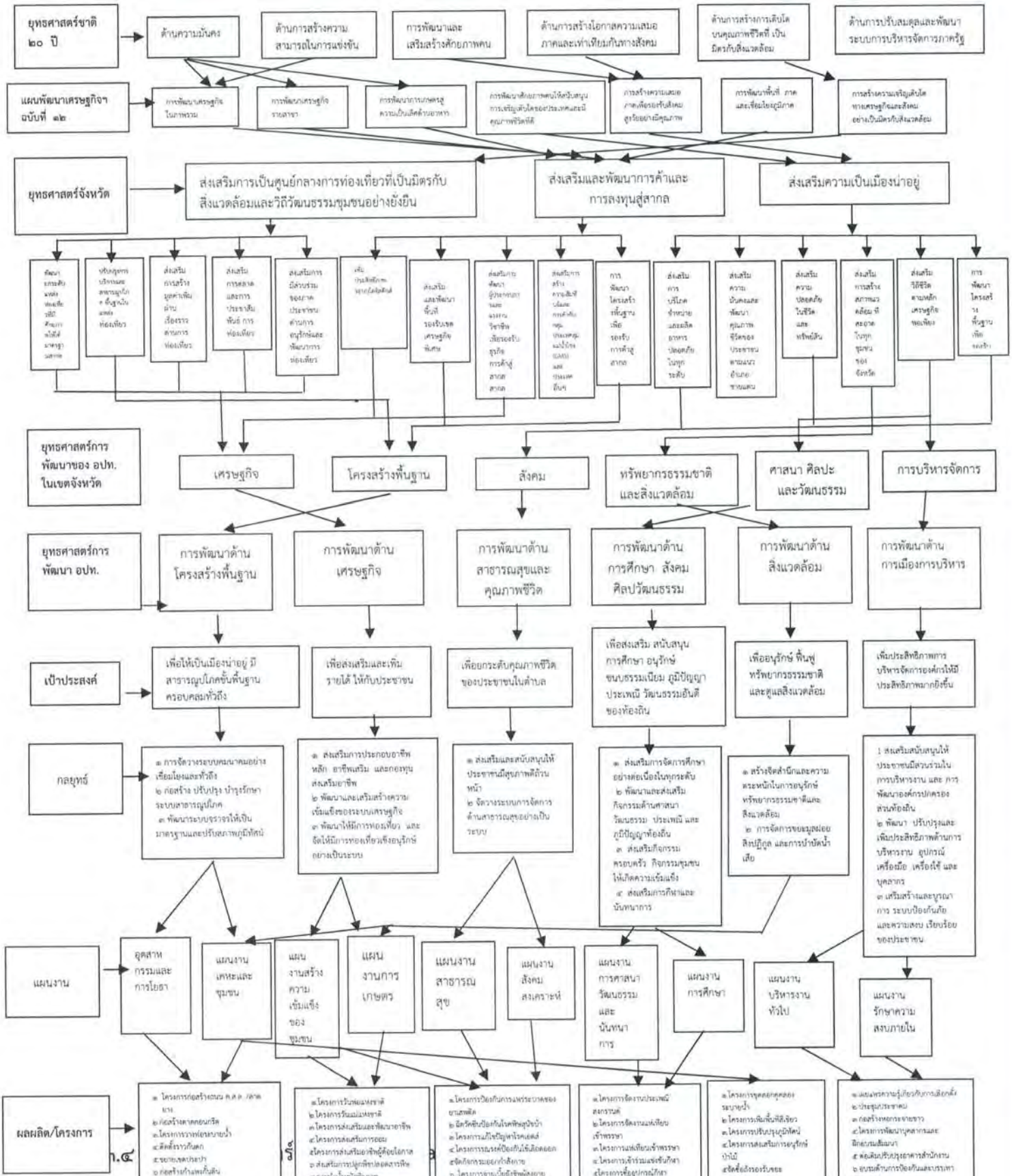

# ยุทธศาสตร์การพัฒนาขององค์กรปกครองส่วนท้องถิ่น Strategy Map

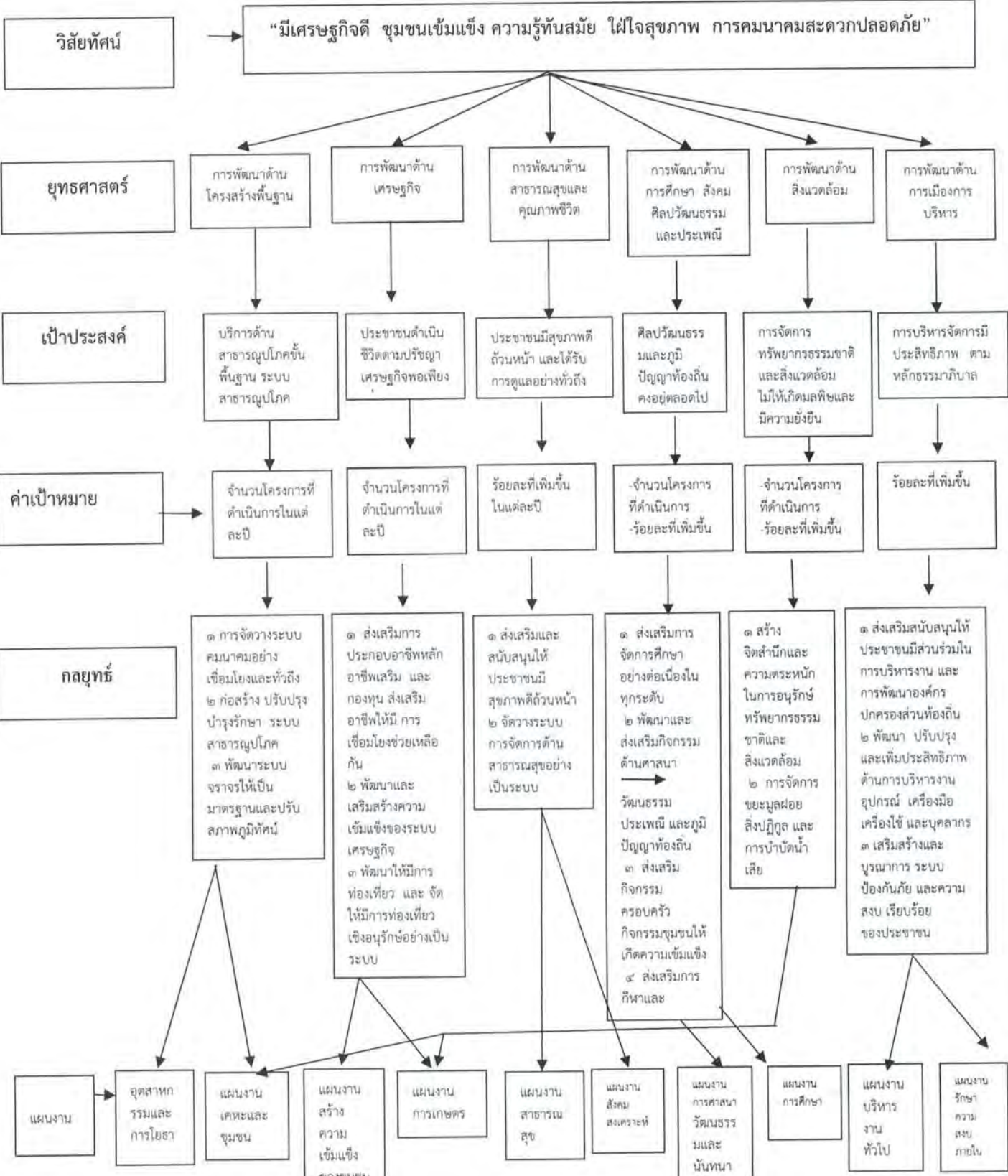

รายละเอียดแผนยุทธศาสตร์การพัฒนาศูนย์การบริหารส่วนตำบลห้วยเหนียว

อโยง ศาสตร์ วัด	ยุทธศาสตร์ อปท. ในเขตจังหวัด	ยุทธศาสตร์ อปท.	เป้าประสงค์	ตัวชี้วัด ผลผลิต/ โครงการ	ค่าเป้าหมาย				ความก้าว หน้าของ เป้าหมาย	กลยุทธ์	ผลผลิต/ โครงการ	หน่วยรับ ผิด ชอบ	หน่วยสนับสนุน
					๒๕๖๑	๒๕๖๒	๒๕๖๓	๒๕๖๔					
และ ที่ เป็น มและวิ ชุมชน น	๒.การพัฒนาต้น โครงการพื้นฐาน	๑.การพัฒนา ด้านโครงสร้าง พื้นฐาน	บริการด้าน สาธารณูปโภค ขั้นพื้นฐาน ระบบ สาธารณูปโภค สาธารณูปการ เพียงพอและ ทั่วถึง	ร้อยละที่เพิ่มขึ้น ของการพัฒนา สาธารณูปโภค ขั้นพื้นฐาน ภายในตำบล	๑	๒	๓	๔	ปีละ ๑ โครงการ	๑.การจัดวางระบบคมนาคม อย่างเชื่อมโยงและทั่วถึง  ๒.ก่อสร้าง ปรับปรุง บำรุงรักษา ระบบ สาธารณูปโภค	๑. จัดเก็บข้อมูล การซ่อมแซม  ๑. ก่อสร้างถนน/ ปรับปรุง/ ซ่อมแซม ๒. ก่อสร้างท่อ ระบายน้ำ ท่อลอด เหลี่ยม ๓. ซดลอกคลอง คู ระบายน้ำ ๔. ก่อสร้าง/ ปรับปรุงระบบ ประปาหมู่บ้าน ๕. ขยายเขต ติดตั้ง/ซ่อมแซม ไฟฟ้า  ๑. หักป้ายบอกทาง ชื่อถนน ชื่อซอย ๒. ติดตั้งป้าย จราจร ๓. ติดตั้งป้าย ถนน	กองช่าง	สำนัก งานปัด
และ รค่าและ สู่สากล					๓	๖	๙	๑๒	ปีละ ๓ โครงการ	๓. พัฒนาระบบจราจรให้เป็น มาตรฐานและปรับสภาพภูมิ ทัศน์	กองช่าง	สำนัก งานปัด	

รายละเอียดแผนยุทธศาสตร์การพัฒนาองค์การบริหารส่วนตำบลห้วยเหนียว

แบบ ยท. ๐๓

อิมโง ศาสตร์ ชีวิต	ยุทธศาสตร์ อปท. ในเขตจังหวัด	ยุทธศาสตร์ อปท.	เป้าประสงค์	ตัวชี้วัด ผลิต/โครงการ	ค่าเป้าหมาย				ความก้าว หน้าของ เป้าหมาย	กลยุทธ์	ผลิต/โครงการ	หน่วยรับ ผิด ชอบ	หน่วยสนับสนุน
					๒๕๖๑	๒๕๖๒	๒๕๖๓	๒๕๖๔					
และ ที่เป็น และวิถี ชุมชน	๒.การพัฒนา โครงสร้างพื้นฐาน	๒.การพัฒนา ด้านเศรษฐกิจ	ประชาชน ดำเนินชีวิตตาม ปรัชญา เศรษฐกิจ พอเพียง พึ่งพา ตนเองได้	ระดับคุณภาพ ชีวิตของ ประชาชน ในเขต อปท. ห้วยเหนียว ดีขึ้นอย่าง ต่อเนื่อง	๓	๖	๙	๑๒	ปีละ ๓ โครงการ	๑.ส่งเสริมการประกอบ อาชีพหลัก อาชีพเสริม และ กองทุนส่งเสริมอาชีพ	๑.โครงการส่งเสริม อาชีพ ๒.ฝึกอบรมอาชีพ ๓.อบรมอาชีพเสริม รวมกลุ่มอาชีพ	สำนัก งานปลัด	กองช่าง กองคลัง
และ ราคาและ สู่สากล					๓	๖	๙	๑๒	ปีละ ๓ โครงการ	๒.พัฒนาและเสริมสร้าง ความเข้มแข็งของระบบ เศรษฐกิจ	๑.อบรมการค้าเป็น ชีวิตตามปรัชญา เศรษฐกิจพอเพียง ๒.โครงการอบรมการ ทำเกษตรแบบ ชีวภาพ ๓.โครงการส่งเสริม การแปรรูปผลิต ทางการเกษตร	สำนัก งานปลัด	กองช่าง กองคลัง
					๓	๖	๙	๑๒	ปีละ ๓ โครงการ	๓. พัฒนาให้มีการท่องเที่ยว และจัดให้มีการท่องเที่ยวเชิง อนุรักษ์	๑.โครงการอบรม สร้างจิตสำนึกในการ อนุรักษ์ ทรัพยากรธรรมชาติ และสิ่งแวดล้อม ๒.ส่งเสริมให้มีแหล่ง ท่องเที่ยว	สำนัก งานปลัด	กองช่าง กองคลัง

รายละเอียดแผนยุทธศาสตร์การพัฒนาศูนย์บริการส่วนตำบลห้วยเหนียว

แบบ ยท. ๐๓

ยง ตร์	ยุทธศาสตร์ อปท. ในเขตจังหวัด	ยุทธศาสตร์ อปท.	เป้าประสงค์	ตัวชี้วัด ผลผลิต/ โครงการ	ค่าเป้าหมาย				ความก้าว หน้าของ เป้าหมาย	กลยุทธ์	ผลิต/โครงการ	หน่วยรับ ผิด ชอบ	หน่วยสนับสนุน
					๒๕๖๑	๒๕๖๒	๒๕๖๓	๒๕๖๔					
๓	๓.การพัฒนา ด้านสาธารณสุข และคุณภาพ ชีวิต	๓.ประชาชนมี สุขภาพดีวัน หน้า มีสถานที่ พักผ่อนและ ออกกำลังกาย อย่างเพียงพอ	๑.ประชาชนมี สุขภาพดีวัน หน้า มีสถานที่ พักผ่อนและ ออกกำลังกาย อย่างเพียงพอ	๑.ประชาชนมี คุณภาพชีวิตที่ดี ขึ้น ๒.ประชาชน เข้าถึงบริการ สาธารณสุข	๒๐	๔๐	๖๐	๘๐	ร้อยละ ๒๐ /ปี	๑.ส่งเสริมการประกอบ อาชีพหลัก อาชีพเสริม และ กองทุนส่งเสริมอาชีพ  ๒.พัฒนาและเสริมสร้าง ความเข้มแข็งของระบบ เศรษฐกิจ  ๓. พัฒนาให้มีการท่องเที่ยว และจัดให้มีการท่องเที่ยวเชิง อนุรักษ์	๑.รณรงค์ป้องกัน และควบคุม โรคติดต่อและไม่ ติดต่อ ๒.อบรมให้ความรู้ใน การส่งเสริมสุขภาพ ๓.จัดหาเครื่องมือ เครื่องใช้จำเป็น ๓.การจัดการป้องกัน รักษา พื้นผู้ติดเชื้อ เสพติด ๔.การออกกำลังกาย  ๑.โครงการส่งเสริม สุขภาพ ๒.ดำเนินงาน สาธารณสุขชุมชน	สำนักงาน ปลัด	กองช่าง กองคลัง รพ.สต.

รายละเอียดแผนยุทธศาสตร์การพัฒนาองค์การบริหารส่วนตำบลห้วยเหี้ยม

โยง สิทธิ์	ยุทธศาสตร์ อปท. ในเขตจังหวัด	ยุทธศาสตร์ อปท.	เป้าประสงค์	ตัวชี้วัด ผลิต/โครงการ	ค่าเป้าหมาย				ความก้าว หน้าของ เป้าหมาย	กลยุทธ์	ผลผลิต/โครงการ	หน่วยรับ ผิด ชอบ	หน่วยสนับสนุน
					๒๕๖๑	๒๕๖๒	๒๕๖๓	๒๕๖๔					
วัฒน อยู่	๕.การพัฒนาด้าน ศาสนา ศิลปะ และ วัฒนธรรม	๔.การพัฒนา การศึกษา สังคม ศิลปวัฒนธรรม	ศิลปวัฒนธรรม และภูมิปัญญา ท้องถิ่น คงอยู่ ตลอดไป	๑. ศิลปวัฒนธรรม ได้รับการ จัดการ ดูแล อนุรักษ์และ ฟื้นฟูเพิ่มขึ้น	๒๐	๕๐	๖๐	๘๐	ร้อยละ ๒๐/ปี	๑.ส่งเสริมการจัดการศึกษา อย่างต่อเนื่องในทุกระดับ	๑.สนับสนุน การศึกษา ทุกระดับ ๒. ให้มีศูนย์เรียนรู้	สำนักงาน ปลัด	กองช่าง กองคลัง
					๓	๖	๙	๑๒	ปีละ ๓ โครงการ	๒. พัฒนาและส่งเสริม กิจกรรมด้านศาสนา วัฒนธรรม ประเพณี และภูมิ ปัญญาท้องถิ่น	๑. การจัดงานวัน สำคัญต่างๆ ๒. การจัดงาน ประเพณี รัฐพิธี วัฒนธรรมท้องถิ่น ๓. กิจกรรมส่งเสริม วัฒนธรรม	สำนักงาน ปลัด	กองช่าง กองคลัง
					๓	๖	๙	๑๒	ปีละ ๓ โครงการ	๓. ส่งเสริมกิจกรรมครอบครัว กิจกรรมชุมชนให้เกิดความ เข้มแข็ง	๑. จัดกิจกรรม เกี่ยวกับครอบครัวใน ทุกกลุ่มของ ประชาชน	สำนักงาน ปลัด	กองช่าง กองคลัง
					๒๐	๔๐	๖๐	๘๐	ร้อยละ ๒๐/ปี	๔. ส่งเสริมการกีฬาและ นันทนาการ	๑. การแข่งขันกีฬา ๒. การออกกำลังกาย ๓. จัดทูลุปรกรณ์ ออกกำลังกาย	สำนักงาน ปลัด	กองช่าง กองคลัง



รายละเอียดแผนยุทธศาสตร์การพัฒนาศูนย์บริการส่วนตำบลห้วยเหนียว

แบบ ยท. ๐๓

ข้อมูลโยงศาสตร์ ในเขตจังหวัด	ยุทธศาสตร์ ในเขตจังหวัด	ยุทธศาสตร์ อปท.	เป้าประสงค์	ตัวชี้วัด ผลผลิต/ โครงการ	ค่าเป้าหมาย				ความก้าวหน้า เป้าหมาย	กลยุทธ์	ผลผลิต/โครงการ	หน่วยรับ ผิด ชอบ	หน่วยสนับสนุน
					๒๕๖๑	๒๕๖๒	๒๕๖๓	๒๕๖๔					
ความ อยู่ ดี	๔. พัฒนาด้าน ทรัพยากร ธรรมชาติและสิ่งแวดล้อม	๕. การพัฒนา ด้านสิ่งแวดล้อม	การจัดทำ ทรัพยากร สิ่งแวดล้อม ไม่ให้เกิดมลพิษ และมีควม ยั่งยืน	ประชาชนมี จิตสำนึกในการ อนุรักษ์ ทรัพยากร ธรรมชาติและ สิ่งแวดล้อม	๑	๒	๓	๔	ปีละ ๑ โครงการ	๑. สร้างจิตสำนึกและความ ตระหนักในการอนุรักษ์ ทรัพยากร ธรรมชาติและสิ่งแวดล้อม	๑. การส่งเสริม สนับสนุนโครงการ อนุรักษ์ อนุรักษ์ ทรัพยากรธรรมชาติ และสิ่งแวดล้อม ๒. การอบรมให้ ความรู้	สำนักงาน ปลัด	กองช่าง กองคลัง
					๕	๑๐	๑๕	๒๐	ร้อยละ ๕/ปี	๒. การจัดการขยะมูลฝอย สิ่งแวดล้อมและการบำบัดน้ำ เสีย	๑. การบริหารการ จัดการขยะ ๒. การส่งเสริมการคัด แยกขยะ	สำนักงาน ปลัด	กองช่าง กองคลัง

รายละเอียดแผนยุทธศาสตร์การพัฒนาองค์การบริหารส่วนตำบลห้วยเหนียว

แบบ ยท. ๐๓

ชื่อโยง ยศาสตร์ หวัด	ยุทธศาสตร์ ในเขตจังหวัด	ยุทธศาสตร์ อปท.	ยุทธศาสตร์ อปท.	เป้าประสงค์	ตัวชี้วัด ผลผลิต/ โครงการ	ค่าเป้าหมาย				ความก้าว หน้าของ เป้าหมาย	กลยุทธ์	ผลผลิต/โครงการ	หน่วยรับ ผิด ชอบ	หน่วยสนับสนุน
						๒๕๖๑	๒๕๖๒	๒๕๖๓	๒๕๖๔					
ริเริ่มความ น่าอยู่	๖.พัฒนา ด้านการเมือง การบริหาร	๖.การพัฒนา ด้านการเมือง การบริหาร	๑.ส่งเสริมการมี ส่วนร่วมของ ประชาชนใน การพัฒนา ท้องถิ่นร่วมคิด ร่วมทำแก้ไข ปัญหาของ ท้องถิ่น ๒.การบริหาร จัดการมี ประสิทธิภาพ ๓.ชุมชนมีความ เป็นระเบียบ เรียบร้อย ประชาชนมี ความปลอดภัย ในชีวิต	๑. ชุมชนมี ศักยภาพ เข้มแข็งเพิ่ม มากขึ้น ๒.ประสิทธิภาพ การบริหาร จัดการของ องค์กรเพิ่มขึ้น	๕	๑๐	๑๕	๒๐	ร้อยละ๕/ปี	๑.ส่งเสริมสนับสนุนให้ ประชาชนมีส่วนร่วมในการ บริหารงาน และพัฒนา องค์กรปกครองส่วนท้องถิ่น ๒. พัฒนาปรับปรุงและเพิ่ม ประสิทธิภาพด้านการ บริหารงาน อุปกรณ์ เครื่องมือ เครื่องใช้ และ บุคลากร	๑.ส่งเสริม สนับสนุนกิจกรรมที่ เกี่ยวข้องกับระบบ การเมืองการ ปกครอง	สำนักงาน ปลัด	กองช่าง กองคลัง	
					๑๐	๒๐	๓๐	๔๐	ร้อยละ๑๐/ปี	๓.เสริมสร้างและบูรณาการ ระบบป้องกันภัย และความ สงบเรียบร้อย	๑.การฝึกอบรม เกี่ยวกับการป้องกัน ภัย ๒.จัดหาครุภัณฑ์ที่ จำเป็น ๓.การฝึกอบรม ศึกษาดูงาน	สำนักงาน ปลัด กองคลัง	กองช่าง กองคลัง	
					๑๐	๒๐	๓๐	๔๐	ร้อยละ๑๐/ปี		๑.การฝึกอบรม เกี่ยวกับการป้องกัน ภัย ๒.จัดหาครุภัณฑ์ที่ จำเป็น ๓.การฝึกอบรม ศึกษาดูงาน	สำนักงาน ปลัด	กองช่าง กองคลัง	

ส่วนที่ ๔

การนำแผนพัฒนาท้องถิ่นสี่ปีไปสู่การปฏิบัติ

๑. ยุทธศาสตร์การพัฒนาและแผน

ที่	ยุทธศาสตร์	ด้าน	แผนงาน	หน่วยงาน รับผิดชอบ หลัก	หน่วยงาน สนับสนุน
๑	การพัฒนาด้าน โครงสร้างพื้นฐาน	๑.ด้านเศรษฐกิจ  ๒.ด้านบริการชุมชน และสังคม	๑.แผนงานอุตสาหกรรมและ การโยธา  ๒.แผนงานเคหะและชุมชน	กองช่าง  กองช่าง	กองคลัง สำนักปลัด กองคลัง
๒	การพัฒนาด้าน เศรษฐกิจ	ด้านบริการชุมชนและ สังคม	๑.แผนงานสร้างความเข้มแข็ง ของชุมชน  ๒.แผนงานการเกษตร	สำนักปลัด  สำนักปลัด	กองคลัง  กองคลัง
๓	การพัฒนาด้าน สาธารณสุขและ คุณภาพชีวิต	๑.ด้านบริการชุมชน และสังคม	๑.แผนงานสาธารณสุข  ๒.แผนงานสังคมสงเคราะห์	สำนักปลัด สำนักปลัด	กองคลัง กองคลัง
๔	การพัฒนาด้าน การศึกษา สังคม ศิลปวัฒนธรรมและ ประเพณี	ด้านบริการชุมชนและ สังคม	๑.แผนงานการศึกษา  ๒.แผนงานการศาสนา วัฒนธรรมและนันทนาการ  ๓.แผนงานสร้างความเข้มแข็ง ของชุมชน	สำนักปลัด สำนักปลัด  สำนักปลัด	กองคลัง กองคลัง  กองคลัง
๕	การพัฒนาด้าน สิ่งแวดล้อม	ด้านบริการชุมชนและ สังคม	๑.แผนงานการเกษตร  ๒.แผนงานเคหะและชุมชน	สำนักปลัด กองช่าง	กองคลัง กองช่าง
๖	การพัฒนาด้าน การเมืองการบริหาร	๑.ด้านบริหารทั่วไป   ๒.การดำเนินงานอื่น	๑.แผนงานบริหารงานทั่วไป  ๒.แผนงานการรักษาความสงบ ภายใน  ๑.แผนงานงบกลาง	สำนักปลัด สำนักปลัด  สำนักปลัด	กองคลัง กองช่าง  กองคลัง

บัญชีสรุปโครงการพัฒนา  
แผนพัฒนาท้องถิ่นสี่ปี (พ.ศ. ๒๕๖๑ ถึง ๒๕๖๔)

องค์การบริหารส่วนตำบลห้วยเมี่ยง

	ปี ๒๕๖๑		ปี ๒๕๖๒		ปี ๒๕๖๓		ปี ๒๕๖๔		รวม ๔ ปี	
	จำนวนโครงการ	งบประมาณ (บาท)	จำนวนโครงการ	งบประมาณ (บาท)	จำนวนโครงการ	งบประมาณ (บาท)	จำนวนโครงการ	งบประมาณ (บาท)	จำนวนโครงการ	งบประมาณ (บาท)
ยุทธศาสตร์										
ศาสตร์การพัฒนาด้านโครงสร้างพื้นฐาน										
แผนงานอุตสาหกรรมและการโยธา	๑๐	๑๑,๘๐๐,๐๐๐	๕	๑,๙๒๐,๐๐๐	๕	๖,๕๕๐,๐๐๐	๕	๑,๙๘๐,๐๐๐	๒๕	๒๒,๐๕๐,๐๐๐
แผนงานเคหะและชุมชน	๓	๒,๖๐๐,๐๐๐	๑	๕๐,๐๐๐	๒	๑,๒๕๐,๐๐๐	๒	๒๐๐,๐๐๐	๘	๔,๑๐๐,๐๐๐
รวม	๑๓	๑๔,๔๐๐,๐๐๐	๖	๑,๙๗๐,๐๐๐	๗	๗,๘๐๐,๐๐๐	๗	๑,๙๘๐,๐๐๐	๓๓	๒๖,๑๕๐,๐๐๐
ศาสตร์การพัฒนาด้านเศรษฐกิจ										
แผนงานสร้างความเข้มแข็งของชุมชน	๗	๒๑๐,๐๐๐	๘	๒๒๐,๐๐๐	๗	๒๓๐,๐๐๐	๖	๒๑๐,๐๐๐	๒๘	๘๗๐,๐๐๐
แผนงานการเกษตร	๑	๓๐,๐๐๐	๒	๖๐,๐๐๐	๒	๘๐,๐๐๐	๑	๒๐,๐๐๐	๖	๑๙๐,๐๐๐
รวม	๘	๒๔๐,๐๐๐	๑๐	๒๘๐,๐๐๐	๙	๓๑๐,๐๐๐	๗	๒๓๐,๐๐๐	๓๔	๑,๐๖๐,๐๐๐
ศาสตร์การพัฒนาด้านสาธารณสุขและคุณภาพชีวิต										
แผนงานสาธารณสุข	๗	๒๒๐,๐๐๐	๘	๒๖๐,๐๐๐	๗	๒๓๐,๐๐๐	๖	๒๐๐,๐๐๐	๒๘	๙๑๐,๐๐๐
แผนงานสังคมสงเคราะห์	๓	๓,๒๕๐,๐๐๐	๓	๓,๒๕๐,๐๐๐	๓	๓,๒๕๐,๐๐๐	๓	๓,๒๕๐,๐๐๐	๑๒	๑๒,๙๖๐,๐๐๐
รวม	๑๐	๓,๔๗๐,๐๐๐	๑๑	๓,๕๑๐,๐๐๐	๑๐	๓,๕๗๐,๐๐๐	๙	๓,๔๕๐,๐๐๐	๔๐	๑๓,๘๖๐,๐๐๐

## บัญชีสรุปโครงการพัฒนา

แผนพัฒนาท้องถิ่นสี่ปี (พ.ศ. ๒๕๖๑ ถึง ๒๕๖๔)

## องค์การบริหารส่วนตำบลห้วยเหนือ

ยุทธศาสตร์	ปี ๒๕๖๑			ปี ๒๕๖๒			ปี ๒๕๖๓			ปี ๒๕๖๔			รวม ๔ ปี	
	จำนวนโครงการ	งบประมาณ (บาท)	จำนวนโครงการ	งบประมาณ (บาท)	จำนวนโครงการ	งบประมาณ (บาท)	จำนวนโครงการ	งบประมาณ (บาท)	จำนวนโครงการ	งบประมาณ (บาท)	จำนวนโครงการ	งบประมาณ (บาท)	จำนวนโครงการ	รวม ๔ ปี
	ยุทธศาสตร์การพัฒนาด้านการศึกษา สังคม วัฒนธรรมและประเพณี	๖	๓,๒๖๐,๐๐๐	๕	๒๖๐,๐๐๐	๖	๓,๒๖๐,๐๐๐	๕	๒๖๐,๐๐๐	๒๒	๓,๐๔๐,๐๐๐	๒	๖๐,๐๐๐	๒๕
๑ แผนงานการศึกษา วัฒนธรรมและนันทนาการ	๐	๐	๑	๓๐,๐๐๐	๑	๓๐,๐๐๐	๑	๓๐,๐๐๐	๒	๓๐,๐๐๐	๐	๐	๒	๖๐,๐๐๐
๒ แผนงานสร้างความเข้มแข็งของชุมชน	๑	๓๐,๐๐๐	๑	๓๐,๐๐๐	๒	๕๐,๐๐๐	๑	๕๐,๐๐๐	๒	๕๐,๐๐๐	๑	๓๐,๐๐๐	๕	๑๕๐,๐๐๐
รวม	๗	๓,๒๙๐,๐๐๐	๗	๓๒๐,๐๐๐	๙	๓,๓๔๐,๐๐๐	๗	๓๒๐,๐๐๐	๒๔	๓,๖๖๐,๐๐๐	๒	๖๐,๐๐๐	๒๖	๓,๗๒๐,๐๐๐
ยุทธศาสตร์การพัฒนาด้านสิ่งแวดล้อม	๓	๒๗๐,๐๐๐	๓	๓๓๐,๐๐๐	๒	๒๔๐,๐๐๐	๒	๒๔๐,๐๐๐	๑๐	๑,๐๐๐,๐๐๐	๑	๑๐๐,๐๐๐	๑๖	๑,๖๖๐,๐๐๐
๑ แผนงานการเกษตร	๑	๓๐,๐๐๐	๒	๕๐,๐๐๐	๑	๒๐,๐๐๐	๑	๒๐,๐๐๐	๕	๒๐๐,๐๐๐	๑	๑๐๐,๐๐๐	๙	๕๐๐,๐๐๐
๒ แผนงานทะเลและชุมชน	๒	๒๔๐,๐๐๐	๑	๒๘๐,๐๐๐	๑	๒๒๐,๐๐๐	๑	๒๒๐,๐๐๐	๕	๗๘๐,๐๐๐	๐	๐	๕	๗๘๐,๐๐๐
รวม	๕	๕๑๐,๐๐๐	๕	๕๙๐,๐๐๐	๓	๔๖๐,๐๐๐	๓	๔๖๐,๐๐๐	๑๐	๑,๐๐๐,๐๐๐	๒	๑๐๐,๐๐๐	๑๖	๑,๖๖๐,๐๐๐
ยุทธศาสตร์การพัฒนาด้านการเมืองการบริหาร	๒	๘๐,๐๐๐	๓	๑๐๐,๐๐๐	๒	๒๐,๐๐๐	๒	๒๐,๐๐๐	๑๐	๑๐๐,๐๐๐	๑	๑๐,๐๐๐	๑๘	๒๖๐,๐๐๐
๑ แผนงานบริหารงานทั่วไป	๒	๘๐,๐๐๐	๓	๑๐๐,๐๐๐	๒	๒๐,๐๐๐	๒	๒๐,๐๐๐	๑๐	๑๐๐,๐๐๐	๑	๑๐,๐๐๐	๑๘	๒๖๐,๐๐๐
๒ แผนงานรักษาความสงบภายใน	๒	๒๐,๐๐๐	๒	๒๐,๐๐๐	๒	๒๐,๐๐๐	๒	๒๐,๐๐๐	๑๐	๑๐๐,๐๐๐	๑	๑๐,๐๐๐	๑๘	๒๖๐,๐๐๐
๓ แผนงานสร้างความเข้มแข็งของชุมชน	๑	๕๕๐,๐๐๐	๑	๕๕๐,๐๐๐	๑	๕๕๐,๐๐๐	๑	๕๕๐,๐๐๐	๑	๕๕๐,๐๐๐	๑	๕๕๐,๐๐๐	๑	๕๕๐,๐๐๐
รวม	๕	๑,๐๐๐,๐๐๐	๕	๑,๐๐๐,๐๐๐	๕	๑,๐๐๐,๐๐๐	๕	๑,๐๐๐,๐๐๐	๑๐	๑,๐๐๐,๐๐๐	๑	๑๐๐,๐๐๐	๑๘	๑,๖๖๐,๐๐๐
รวมทั้งสิ้น	๑๕	๕,๐๖๐,๐๐๐	๑๕	๑,๖๖๐,๐๐๐	๑๕	๕,๐๖๐,๐๐๐	๑๕	๑,๖๖๐,๐๐๐	๕๐	๑๖,๖๖๐,๐๐๐	๑๕	๑,๖๖๐,๐๐๐	๕๐	๑๘,๖๖๐,๐๐๐

รายละเอียดโครงการพัฒนา

แผนพัฒนาสี่ปี (พ.ศ. ๒๕๖๑ ถึง ๒๕๖๔)

สำหรับ องค์การปกครองส่วนท้องถิ่นดำเนินการ

องค์การบริหารส่วนตำบลห้วยเหนือ

ยุทธศาสตร์จังหวัดที่ ๑ ส่งเสริมและพัฒนาการท่องเที่ยวที่เป็นมิตรกับสิ่งแวดล้อมและวิถีวัฒนธรรมชุมชนอย่างยั่งยืน และ ๒ ส่งเสริมและพัฒนาการค้าและการลงทุนสู่สากล  
 ยุทธศาสตร์การพัฒนาขององค์การปกครองส่วนท้องถิ่นในเขตจังหวัดที่ ๒ การพัฒนาด้านโครงสร้างพื้นฐาน  
 ยุทธศาสตร์ ที่ ๑ การพัฒนาด้านโครงสร้างพื้นฐาน

งานอุตสาหกรรมและการโยธา

โครงการ	วัตถุประสงค์	เป้าหมาย (ผลผลิตของโครงการ)	งบประมาณและที่ผ่านมา				ตัวชี้วัด (KPI)	ผลที่คาดว่าจะได้รับ	หน่วยงานที่รับผิดชอบ
			๒๕๖๑ (บาท)	๒๕๖๒ (บาท)	๒๕๖๓ (บาท)	๒๕๖๔ (บาท)			
โครงการก่อสร้างถนน ค.ส.ล. หมู่ที่ ๑ (ซอยก้อง)	เพื่อให้ประชาชนมีถนนสำหรับการคมนาคมได้อย่างสะดวก	ก่อสร้างถนน ค.ส.ล. ขนาดกว้าง ๓ เมตร ยาว ๓๒๕ เมตร หนา ๐.๑๕ เมตร	-	-	-	๕๘๐,๐๐๐	ถนน ค.ส.ล. กว้าง ๓ ม. ยาว ๓๒๕ ม.	ประชาชนในพื้นที่มีการคมนาคมที่สะดวก รวดเร็ว	กองช่าง
โครงการก่อสร้างถนน ค.ส.ล. หมู่ที่ ๔(ซอยบ้านนางป้อมจู้)	เพื่อให้ประชาชนในหมู่บ้านได้มีถนนสำหรับการคมนาคมได้อย่างสะดวก	ก่อสร้างถนน ค.ส.ล. กว้าง ๓.๐ เมตร ยาว ๖๒.๕๐ เมตร ผิวจราจรหนาเฉลี่ย ๐.๑๕ เมตร	-	๑๒๐,๐๐๐	-	-	ถนน ค.ส.ล. กว้าง ๓ ม. ยาว ๖๒.๕ ม.	ประชาชนในพื้นที่มีการคมนาคมที่สะดวก รวดเร็ว	กองช่าง
โครงการก่อสร้างถนน ค.ส.ล. ที่ ๔(ซอยบ้านนายเลิศชายอ่อน)	เพื่อให้ประชาชนในหมู่บ้านได้มีถนนสำหรับการคมนาคมได้อย่างสะดวก	ก่อสร้างถนน ค.ส.ล. ขนาดกว้าง ๔ เมตร ยาว ๑๐๐ เมตร ผิวจราจรหนาเฉลี่ย ๐.๑๕ เมตร	-	-	-	๒๕๐,๐๐๐	ถนน ค.ส.ล. กว้าง ๓ ม. ยาว ๑๐๐ ม.	ประชาชนในพื้นที่มีการคมนาคมที่สะดวก รวดเร็ว	กองช่าง

รายละเอียดโครงการพัฒนา

แผนพัฒนาสี่ปี (พ.ศ. ๒๕๖๑ ถึง ๒๕๖๔)

สำหรับ องค์การปกครองส่วนท้องถิ่นดำเนินการ

องค์การบริหารส่วนตำบลห้วยเหนียว

วัตถุประสงค์จังหวัดที่ ๑ ส่งเสริมและพัฒนาการท่องเที่ยวที่เป็นมิตรกับสิ่งแวดล้อมและวิถีวัฒนธรรมชุมชนอย่างยั่งยืน และ ๒ ส่งเสริมและพัฒนาการค้าและการลงทุนสู่สากล  
 วัตถุประสงค์การพัฒนาขององค์การปกครองส่วนท้องถิ่นในเขตจังหวัดที่ ๒ การพัฒนาด้านโครงสร้างพื้นฐาน  
 วัตถุประสงค์ ที่ ๑ การพัฒนาด้านโครงสร้างพื้นฐาน

งานอุตสาหกรรมและการโยธา

โครงการ	วัตถุประสงค์	เป้าหมาย (ผลผลิตของโครงการ)	งบประมาณและที่ผ่านมา				ตัวชี้วัด (KPI)	ผลที่คาดว่าจะได้รับ	หน่วยงานที่รับผิดชอบ
			๒๕๖๑ (บาท)	๒๕๖๒ (บาท)	๒๕๖๓ (บาท)	๒๕๖๔ (บาท)			
โครงการก่อสร้างถนน ค.ส.ล. ที่ ๔(ซอยพาร์เก้)	เพื่อให้ประชาชนในหมู่บ้าน ได้มีถนนสำหรับใช้ในการคมนาคมได้อย่างสะดวก	ก่อสร้างถนน ค.ส.ล. กว้าง ๓.๐ เมตร ยาว ๓๐๐ ม. ผิวจราจรหนา เหล็ก ๐.๑๕ ม.	-	-	-	๕๕๐,๐๐๐	ถนน ค.ส.ล. กว้าง ๓ ม. ยาว ๓๐๐ ม.	ประชาชนในพื้นที่มีการคมนาคมที่สะดวก รวดเร็ว	กองช่าง
โครงการก่อสร้าง ถนน ค.ส.ล. ที่ ๓ (เลยคลองเยื้องการ ที่ ส่วนภูมิภาคท่ามะกา)	เพื่อให้ประชาชนในหมู่บ้าน ได้มีถนนสำหรับใช้ในการคมนาคมได้อย่างสะดวก	ก่อสร้างถนน ค.ส.ล. ขนาดกว้าง ๕ เมตร ยาว ๒๕๕ เมตร หนา ๐.๑๕ เมตร	๗๕๐,๐๐๐	-	-	-	ถนน ค.ส.ล. กว้าง ๕ ม. ยาว ๒๕๕ ม.	ประชาชนในพื้นที่มีการคมนาคมที่สะดวก รวดเร็ว	กองช่าง
โครงการก่อสร้างตาดคอนกรีตระบายน้ำ หมู่ที่ ๔ ยหสังรังสีแขก)	เพื่อแก้ไขปัญหาหน้าท่วมในพื้นที่	ก่อสร้างตาดคอนกรีต ความยาว ๑๒๐ เมตร	๒๐๐,๐๐๐	-	-	-	ตาดคอนกรีต ยาว ๑๒๐ เมตร	น้ำไม่ท่วม ริมตลิ่งไม่พัง มีน้ำใช้เพื่อการเกษตร อย่างเพียงพอ	กองช่าง

รายละเอียดโครงการพัฒนา

แผนพัฒนาสี่ปี (พ.ศ. ๒๕๖๑ ถึง ๒๕๖๔)

สำหรับ องค์การปกครองส่วนท้องถิ่นดำเนินการ

องค์การบริหารส่วนตำบลห้วยเหนียว

ศาสตร์จังหวัดที่ ๑ ส่งเสริมและพัฒนาการท่องเที่ยวที่เป็นมิตรกับสิ่งแวดล้อมและวิถีวัฒนธรรมชุมชนอย่างยั่งยืน และ ๒ ส่งเสริมและพัฒนาการค้าและการลงทุนสู่สากล  
 ศาสตร์การพัฒนาขององค์การปกครองส่วนท้องถิ่นในเขตจังหวัดที่ ๒ การพัฒนาด้านโครงสร้างพื้นฐาน  
 ศาสตร์ ที่ ๑ การพัฒนาด้านโครงสร้างพื้นฐาน  
 งานอุตสาหกรรมและการโยธา

โครงการ	วัตถุประสงค์	เป้าหมาย (ผลผลิตของโครงการ)	งบประมาณและที่ผ่านมา			ตัวชี้วัด (KPI)	ผลที่คาดว่าจะได้รับ	หน่วยงานที่ รับผิดชอบ
			๒๕๖๑ (บาท)	๒๕๖๒ (บาท)	๒๕๖๓ (บาท)			
การก่อสร้างถนน ค.ส.ล. ที่ ๖ (ซอยบ้านนายประชา ผุง)	เพื่อให้ประชาชนรับความสะดวกปลอดภัยในการเดินทาง	ก่อสร้างถนน ค.ส.ล. กว้าง ๓ ม. ยาว ๘๐ เมตร ทน ๐.๑๕ ม.	๒๐๐,๐๐๐	-	-	ถนน กว้าง ๓ เมตร ยาว ๘๐ เมตร	ประชาชนสัญจรไปมาได้สะดวก รวดเร็วขึ้น	กองช่าง
การก่อสร้างถนน ค.ส.ล. ที่ ๔ (ซอยบ้านนายยุทธ)	เพื่อให้ประชาชนรับความสะดวกปลอดภัยในการเดินทาง	ก่อสร้างถนน ค.ส.ล. กว้าง ๓ ม. ยาว ๖๐ เมตร ทน ๐.๑๕ ม.	-	-	๑๐๐,๐๐๐	ถนน กว้าง ๓ เมตร ยาว ๒๐๐ เมตร	ประชาชนสัญจรไปมาได้สะดวก รวดเร็วขึ้น	กองช่าง
การวางท่อระบายน้ำและฝายตรวจ หมู่ที่ ๕ (รอบหมู่บ้าน)	เพื่อแก้ไขปัญหาน้ำท่วมในพื้นที่ ริมตลิ่งไม่พึงหลาย ประชาชนสัญจรไปมาสะดวกรวดเร็ว	วางท่อระบายน้ำ ขนาด Ø ๐.๖๐ ม. ขยายถนน กว้าง ๖ ม. ยาว ๓๗๖ ม.	๑,๑๐๐,๐๐๐	-	-	ถนน ค.ส.ล. และท่อระบายน้ำ ยาว ๓๗๖ ม.	น้ำไม่ท่วมในพื้นที่ ประชาชนรับความสะดวกในการเดินทาง	กองช่าง
การติดตั้งรางกันตกหมู่ที่ ๑ (เข้หลังหมู่บ้านbung)	เพื่อป้องกันและแก้ไขปัญหารถตกคลอง	ติดตั้งรางเหล็กกันตก ความยาวรวม ๘๐ เมตร	๑๐๐,๐๐๐	-	-	เหล็กยาวกัน ตก	รถไม่ตกคลอง ประชาชนได้รับความปลอดภัยในการเดินทาง	กองช่าง



รายละเอียดโครงการพัฒนา

แผนพัฒนาสี่ปี (พ.ศ. ๒๕๖๑ ถึง ๒๕๖๔)

สำหรับ องค์การปกครองส่วนท้องถิ่นดำเนินการ

องค์การบริหารส่วนตำบลห้วยเหนือ

วัตถุประสงค์จังหวัดที่ ๑ ส่งเสริมและพัฒนาการท่องเที่ยวที่เป็นมิตรกับสิ่งแวดล้อมและวิถีวัฒนธรรมชุมชนอย่างยั่งยืน และ ๒ ส่งเสริมและพัฒนาการค้าและการลงทุนสู่สากล  
 วัตถุประสงค์การพัฒนาระบบโครงข่ายน้ำดื่มที่ ๒ การพัฒนาด้านโครงสร้างพื้นฐาน  
 วัตถุประสงค์ ที่ ๑ การพัฒนาด้านโครงสร้างพื้นฐาน

นางอนุตสาทกรรมและการโยธา

โครงการ	วัตถุประสงค์	เป้าหมาย (ผลผลิตของโครงการ)	งบประมาณและที่ผ่านมา			ตัวชี้วัด (KPI)	ผลที่คาดว่าจะได้รับ	หน่วยงานที่รับผิดชอบ
			๒๕๖๑ (บาท)	๒๕๖๒ (บาท)	๒๕๖๓ (บาท)			
โครงการขยายเขตประปาหมู่บ้าน หมู่ที่ ๖	เพื่อให้ประชาชนมีน้ำประปาใช้อย่างทั่วถึงครอบคลุมทุกครัวเรือน	ขยายเขตประปา ระยะทาง ๑,๐๐๐ เมตร	-	-	๒๐๐,๐๐๐	-	ประชาชนมีน้ำประปาใช้ครบทุกครัวเรือน	กองช่าง
โครงการติดตั้งเครื่องกรองน้ำดื่ม หมู่ที่ ๗ (ขอยื่นงบประมาณ)	เพื่อให้การระบายน้ำสะอาดเร็วและป้องกันคลองระบายน้ำพังทะลุ	ติดตั้งเครื่องกรองน้ำดื่ม ระยะทาง ๑,๑๐๐ เมตร	-	๕๐๐,๐๐๐	-	-	ประชาชนมีน้ำเพื่อการเกษตรอย่างเพียงพอ	กองช่าง
โครงการติดตั้งเครื่องกรองน้ำดื่ม หมู่ที่ ๖ (ขอยื่นงบประมาณ)	เพื่อให้การระบายน้ำสะอาดเร็วและป้องกันคลองระบายน้ำพังทะลุ	ติดตั้งเครื่องกรองน้ำดื่ม ระยะทาง ๑,๕๐๐ เมตร	-	๘๐๐,๐๐๐	-	-	ประชาชนมีน้ำเพื่อการเกษตรอย่างเพียงพอ	กองช่าง
โครงการก่อสร้างถนน ค.ส.ล. หมู่ที่ ๖ (ขอยื่นงบประมาณ)	เพื่อให้ประชาชนรับความสะดวกปลอดภัยในการเดินทาง	ก่อสร้างถนน ค.ส.ล. กว้าง ๓.๕ ม. ยาว ๘๐ เมตร ทน ๐.๑๕ ม. พร้อมวางระบายน้ำ ยาว ๘๐ ม.	-	-	๓๕๐,๐๐๐	-	ประชาชนสัญจรไปมาได้สะดวก รวดเร็วขึ้น	กองช่าง

แผนพัฒนาสี่ปี (พ.ศ. ๒๕๖๑ ถึง ๒๕๖๔)

สำหรับ องค์การปกครองส่วนท้องถิ่นดำเนินการ

องค์การบริหารส่วนตำบลห้วยเหนียว

ยุทธศาสตร์จังหวัดที่ ๑ ส่งเสริมและพัฒนาการท่องเที่ยวที่เป็นมิตรกับสิ่งแวดล้อมและวิถีวัฒนธรรมชุมชนอย่างยั่งยืน และ ๒ ส่งเสริมและพัฒนาการค้าและการลงทุนสู่สากล

ยุทธศาสตร์การพัฒนากององค์การปกครองส่วนท้องถิ่นในเขตจังหวัดที่ ๒ การพัฒนาด้านโครงสร้างพื้นฐาน

ยุทธศาสตร์ ที่ ๑ การพัฒนาด้านโครงสร้างพื้นฐาน

นงานอุตสาหกรรมและการโยธา

โครงการ	วัตถุประสงค์	เป้าหมาย (ผลผลิตของโครงการ)	งบประมาณและที่ผ่านมา				ตัวชี้วัด (KPI)	ผลที่คาดว่าจะได้รับ	หน่วยงานที่รับผิดชอบ
			๒๕๖๑ (บาท)	๒๕๖๒ (บาท)	๒๕๖๓ (บาท)	๒๕๖๔ (บาท)			
โครงการก่อสร้างซ่อมแซมถนนหินคลุก ถนนลูกรัง	เพื่อก่อสร้างซ่อมแซมถนนที่ชำรุด เป็นหลุมเป็นบ่อ	ซ่อมแซมถนนหินคลุก ถนนลูกรังภายในหมู่บ้าน หมู่ที่ ๑-๗	๓๐๐,๐๐๐	๓๐๐,๐๐๐	๓๐๐,๐๐๐	๓๐๐,๐๐๐	จำนวนหมู่บ้านที่ดำเนินการ	ประชาชนสัญจรไปมาได้สะดวก รวดเร็วขึ้น	กองช่าง
โครงการก่อสร้างกำแพงกันดินบริเวณหลังสำนักงาน อบต.)	เพื่อแก้ไขปัญหาดินพังทลายหลังสำนักงาน อบต.	ก่อสร้างกำแพงกันดิน ระยะทาง ๘๘ เมตร ความสูงเฉลี่ย ๒ เมตร	๒๕๐,๐๐๐	-	-	-	กำแพงกันดิน ๘๘ เมตร	ดินไม่พังทลาย	กองช่าง
โครงการก่อสร้างสะพานคอนกรีตเสริมเหล็ก ข้ามคลองประพทาน หมู่ที่ ๗	เพื่อให้ประชาชนมีสะพานสำหรับสัญจรไปมา อย่างสะดวก	ก่อสร้างสะพาน คอน. กว้าง ๗.๐ เมตร ยาว ๑๘.๐ เมตร	-	-	๑,๗๐๐,๐๐๐	-	จำนวนสะพานที่สร้าง	ประชาชนสัญจรอย่างสะดวก รวดเร็ว	กองช่าง
โครงการก่อสร้างศาลาประชาคมที่ ๗ (บริเวณลานตลาดนัด)	เพื่อให้มีสถานที่สำหรับประชุม จัดกิจกรรมของ อบต.	ก่อสร้างศาลา ขนาดกว้าง ๒๐ ม. ยาว ๔๐ ม.	-	-	๔,๐๐๐,๐๐๐	-	ศาลาประชาคม	ประชาชนมีพื้นที่ในการจัดกิจกรรมของชุมชน/หมู่บ้าน	กองช่าง

รายละเอียดโครงการพัฒนา  
แผนพัฒนาสี่ปี (พ.ศ. ๒๕๖๑ ถึง ๒๕๖๔)

สำหรับ องค์การปกครองส่วนท้องถิ่นดำเนินการ

องค์การบริหารส่วนตำบลห้วยเหนียว

วัตถุประสงค์จังหวัดที่ ๑ ส่งเสริมและพัฒนาการท่องเที่ยวที่เป็นมิตรกับสิ่งแวดล้อมและวิถีวัฒนธรรมชุมชนอย่างยั่งยืน และ ๒ ส่งเสริมและพัฒนาการค้าและการลงทุนสู่สากล  
ยุทธศาสตร์การพัฒนาขององค์การปกครองส่วนท้องถิ่นในเขตจังหวัดที่ ๒ การพัฒนาด้านโครงสร้างพื้นฐาน

ยุทธศาสตร์ ที่ ๑ การพัฒนาด้านโครงสร้างพื้นฐาน

งานอุตสาหกรรมและการโยธา

โครงการ	วัตถุประสงค์	เป้าหมาย (ผลผลิตของโครงการ)	งบประมาณและที่ผ่านมา			ตัวชี้วัด (KPI)	ผลที่คาดว่าจะ จะได้รับ	หน่วยงานที่ รับผิดชอบ	
			๒๕๖๑ (บาท)	๒๕๖๒ (บาท)	๒๕๖๓ (บาท)				๒๕๖๔ (บาท)
โครงการก่อสร้างถนน ค.ส.ล. หมู่ที่ ๖ (เส้นรอบหมู่บ้าน)	เพื่อให้ประชาชนรับความสะดวกปลอดภัยในการเดินทาง	ก่อสร้างถนน ค.ส.ล. กว้าง ๔-๖ ม. ยาว ๓๖๖ เมตร ทนมา ๐.๑๕ ม.	๑,๒๑๐,๐๐๐	-	-	-	ถนน กว้าง ๓-๖ เมตร ยาว ๓๖๖ เมตร	ประชาชนสัญจรไปมาได้ สะดวก รวดเร็วขึ้น	กองช่าง
โครงการขยายผิวจราจร ค.ส.ล. หมู่ที่ ๖ เชื่อม หมู่ที่ ๑	เพื่อให้ประชาชนรับความสะดวกปลอดภัยในการเดินทาง	ขยายผิวจราจร ค.ส.ล. ขนาดกว้าง ๑ เมตร ยาว ๗๘๐ เมตร ทนมา ๐.๑๕ เมตร พร้อมเหล็กวางกันตก ยาว ๑๓๘ เมตร	๖๕๐,๐๐๐	-	-	-	ถนน กว้าง ๑ เมตร ยาว ๗๘๐ เมตร รวากันตก ๑๓๘ เมตร	ประชาชนสัญจรไปมาได้ สะดวก รวดเร็วขึ้น	กองช่าง
โครงการก่อสร้างถนน ค.ส.ล. หมู่ที่ ๔ (เส้นหน้าค่ายมวย)	เพื่อให้ประชาชนรับความสะดวกปลอดภัยในการเดินทาง	ก่อสร้างถนน ค.ส.ล. ขนาดกว้าง ๖ เมตร ยาว ๕๕๐ เมตร ทนมา ๐.๒๐ เมตร	๒,๑๕๐,๐๐๐	-	-	-	ถนน กว้าง ๖ เมตร ยาว ๕๕๐ เมตร	ประชาชน และเกษตรกร ได้รับความสะดวกในการเดินทางมากขึ้น	กองช่าง

รายละเอียดโครงการพัฒนา

แบบ ผ.๐๑

แผนพัฒนาสี่ปี (พ.ศ. ๒๕๖๑ ถึง ๒๕๖๔)

สำหรับ องค์การปกครองส่วนท้องถิ่นดำเนินการ

องค์การบริหารส่วนตำบลห้วยเหมี่ยว

ยุทธศาสตร์จังหวัดที่ ๑ ส่งเสริมและพัฒนาการท่องเที่ยวที่เป็นมิตรกับสิ่งแวดล้อมและวิถีวัฒนธรรมชุมชนอย่างยั่งยืน และ ๒ ส่งเสริมและพัฒนาการค้าและการลงทุนสู่สากล  
ยุทธศาสตร์การพัฒนารองขององค์การปกครองส่วนท้องถิ่นในเขตจังหวัดที่ ๒ การพัฒนาด้านโครงสร้างพื้นฐาน  
ยุทธศาสตร์ ที่ ๑ การพัฒนาด้านโครงสร้างพื้นฐาน  
หน่วยงานคณะและชุมชน

โครงการ	วัตถุประสงค์	เป้าหมาย (ผลผลิตของโครงการ)	งบประมาณและที่ผ่านมา				ตัวชี้วัด (KPI)	ผลที่คาดว่าจะได้รับ	หน่วยงานที่รับผิดชอบ
			๒๕๖๑ (บาท)	๒๕๖๒ (บาท)	๒๕๖๓ (บาท)	๒๕๖๔ (บาท)			
โครงการติดตั้งไฟฟ้าส่องสว่าง หมู่ที่ ๗ (ถนนสายหน้า อบต.)	เพื่อให้ประชาชนได้รับความสะดวกและปลอดภัยในการเดินทาง	ติดตั้งไฟฟ้าส่องสว่าง เสาเหล็กสูง ๙ เมตร จำนวน ๒๒ ต้น พร้อมอุปกรณ์	-	-	๑,๒๐๐,๐๐๐	-	เสาไฟฟ้า จำนวน ๒๒ ต้น	ประชาชนได้รับความปลอดภัยในการเดินทาง	กองช่าง
โครงการขุดลอกท่อระบายน้ำ เขต อบต.	เพื่อแก้ไขปัญหาท่อระบายน้ำอุดตัน	ขุดลอกท่อระบายน้ำ รางระบายน้ำในหมู่บ้าน	๕๐,๐๐๐	๕๐,๐๐๐	๕๐,๐๐๐	ร้อยละ ๗๕ ที่ดำเนินการ	ลดปัญหาท่อระบายน้ำอุดตัน ลดการสะสมของเชื้อโรค	กองช่าง	
โครงการก่อสร้าง ติดตั้งป้ายชื่อถนน ขอยและเส้นทางเขต ต. ๗ หมู่บ้าน	เพื่ออำนวยความสะดวกให้ประชาชน และนักท่องเที่ยวที่เดินทางเข้ามาในเขต ให้มีความรวดเร็ว และประหยัด	ก่อสร้างป้ายเหล็กบอกชื่อหมู่บ้าน, ขอย, ถนน และเส้นทางจราจร	-	-	-	ประชาชนได้รับความ สะดวกในการเดินทาง	ประชาชน และนักท่องเที่ยวที่เดินทางเข้ามาในเขตได้รับความสะดวก รวดเร็วในการเดินทางมากขึ้น	กองช่าง	
โครงการจัดซื้อรถยนต์บรรทุกกระบะเหล็กติดเครนไฮโดรลิก	เพื่อใช้ในการซ่อมไฟฟ้า ติดตั้งกิ่งไม้และใช้ในการบรรทุกเสาธง	จัดซื้อรถยนต์บรรทุกกระบะเหล็ก ติดเครนไฮโดรลิก ยกลูก ๑๐ ม. น้ำหนักยก ๔,๐๐๐ กก./ม.	๒,๔๐๐,๐๐๐	-	-	รถยนต์บรรทุก ติดเครนไฮโดรลิก ๑ คัน	การซ่อมไฟฟ้าเป็นไปอย่างรวดเร็ว และสามารถช่วย บรรเทาสาธารณภัยได้	กองช่าง	

รายละเอียดโครงการพัฒนา  
แผนพัฒนาสี่ปี (พ.ศ. ๒๕๖๑ ถึง ๒๕๖๔)  
สำหรับ องค์การปกครองส่วนท้องถิ่นดำเนินการ

องค์การบริหารส่วนตำบลห้วยเหินยว

ยุทธศาสตร์จังหวัดที่ ๑ ส่งเสริมและพัฒนาการท่องเที่ยวที่เป็นมิตรกับสิ่งแวดล้อมและวิถีวัฒนธรรมชุมชนอย่างยั่งยืน และ ๒ ส่งเสริมและพัฒนาการค้าและการลงทุนสู่สากล  
ยุทธศาสตร์การพัฒนารองขององค์การปกครองส่วนท้องถิ่นในเขตจังหวัดที่ ๒ การพัฒนาด้านโครงสร้างพื้นฐาน  
ยุทธศาสตร์ ที่ ๒ การพัฒนาด้านเศรษฐกิจ  
หน่วยงานสร้างความเข้มแข็งของชุมชน

โครงการ	วัตถุประสงค์	เป้าหมาย (ผลผลิตของโครงการ)	งบประมาณและที่ผ่านมา				ตัวชี้วัด (KPI)	ผลที่คาดว่าจะได้รับ	หน่วยงานที่รับผิดชอบ
			๒๕๖๑ (บาท)	๒๕๖๒ (บาท)	๒๕๖๓ (บาท)	๒๕๖๔ (บาท)			
โครงการเด็กและเยาวชนไทย ใส่ใจปลอดภัย	เพื่อให้เด็กและเยาวชน เข้าใจถึงโทษของบุหรี่	จัดอบรมให้ความรู้แก่เด็กและ เยาวชน	๒๐,๐๐๐	-	-	-	อัตราการสูบบุหรี่ลดลง	เด็กและเยาวชนติดบุหรี่ ลดลง	สำนักปลัดฯ
โครงการเด็กและเยาวชนไทย ใส่ใจปลอดภัยจากยาเสพติด	เพื่อให้มีความเข้าใจเกี่ยว โทษของยาเสพติด	จัดอบรมให้ความรู้แก่เด็กและ เยาวชน	๒๐,๐๐๐	-	-	-	เด็กและเยาวชน ติดยาเสพติด ลดลง	เด็กและเยาวชน รู้จักและเท่าทัน ยาเสพติด	สำนักปลัดฯ
โครงการวันพ่อแห่งชาติ	เพื่อแสดงถึงความจงรักภักดี แต่สถาบันพระมหากษัตริย์	จัดกิจกรรมวันพ่อแห่งชาติ	๓๐,๐๐๐	๓๐,๐๐๐	๓๐,๐๐๐	๓๐,๐๐๐	ร้อยละของ ประชาชน ที่เข้าร่วม	ประชาชนได้แสดงออกถึง ความจงรักภักดี ร่วมสำนึก พระมหากษัตริย์คุณ	สำนักปลัด
โครงการวันแม่แห่งชาติ	เพื่อแสดงถึงความจงรักภักดี แต่สถาบันพระมหากษัตริย์	จัดกิจกรรมวันแม่แห่งชาติ	๓๐,๐๐๐	๓๐,๐๐๐	๓๐,๐๐๐	๓๐,๐๐๐	ร้อยละของ ประชาชน ที่เข้าร่วม	ประชาชนได้แสดงออกถึง ความจงรักภักดี ร่วมสำนึก	สำนักปลัด

รายละเอียดโครงการพัฒนา  
แผนพัฒนาสี่ปี (พ.ศ. ๒๕๖๑ ถึง ๒๕๖๔)  
สำหรับ องค์การปกครองส่วนท้องถิ่นดำเนินการ

องค์การบริหารส่วนตำบลห้วยเหนียว

ยุทธศาสตร์จังหวัดที่ ๑ ส่งเสริมและพัฒนาการท่องเที่ยวที่เป็นมิตรกับสิ่งแวดล้อมและวิถีวัฒนธรรมชุมชนอย่างยั่งยืน และ ๒ ส่งเสริมและพัฒนาการค้าและการลงทุนสู่สากล  
ยุทธศาสตร์การพัฒนาขององค์การปกครองส่วนท้องถิ่นในเขตจังหวัดที่ ๒ การพัฒนาด้านโครงสร้างพื้นฐาน  
ยุทธศาสตร์ ที่ ๒ การพัฒนาด้านเศรษฐกิจ  
แผนงานสร้างความเข้มแข็งของชุมชน

โครงการ	วัตถุประสงค์	เป้าหมาย (ผลผลิตของโครงการ)	งบประมาณและที่ผ่านมา				ตัวชี้วัด (KPI)	ผลที่คาดว่าจะได้รับ	หน่วยงานที่รับผิดชอบ
			๒๕๖๑ (บาท)	๒๕๖๒ (บาท)	๒๕๖๓ (บาท)	๒๕๖๔ (บาท)			
โครงการสวัสดิการชุมชน	เพื่อเป็นการส่งเสริมสนับสนุนให้ประชาชนได้รับบริการด้านสุขภาพ สร้างการมีส่วนร่วม และส่งเสริมสุขภาพชุมชน	สนับสนุนดำเนินงานของกองทุนสวัสดิการชุมชน	๕๐,๐๐๐	๕๐,๐๐๐	๕๐,๐๐๐	๕๐,๐๐๐	ประชาชนได้บริการดูแลเพิ่มขึ้น	ประชาชนได้รับบริการด้านสุขภาพ ช่วยแบ่งเบาภาระค่าใช้จ่าย	สำนักปลัด
โครงการส่งเสริมและพัฒนาอาชีพกลุ่มสตรี (การทำเบเกอรี่)	เพื่อส่งเสริมสนับสนุนให้กลุ่มสตรีมีอาชีพเสริม มีรายได้เพิ่มขึ้น	อบรมเชิงปฏิบัติการให้กับกลุ่มสตรี	๓๐,๐๐๐	-	-	-	ผู้เข้ารับการอบรมจำนวน ๓๐ คน	ผู้เข้ารับการอบรมนำความรู้ที่ได้รับไปประกอบอาชีพได้	สำนักปลัด
โครงการส่งเสริมและพัฒนาอาชีพประชาชน (การแปรรูปกล้วย)	เพื่อส่งเสริมสนับสนุนให้ประชาชนมีอาชีพเสริม มีรายได้เพิ่มขึ้น	อบรมเชิงปฏิบัติการให้กับกลุ่มประชาชนที่สนใจ	-	๓๐,๐๐๐	-	-	ผู้เข้ารับการอบรมจำนวน ๓๐ คน	ผู้เข้ารับการอบรมนำความรู้ที่ได้รับไปประกอบอาชีพได้	สำนักปลัด
โครงการส่งเสริมและพัฒนาอาชีพประชาชน (การทำสารสกัดไผ่ขี้เหล็ก)	เพื่อส่งเสริมสนับสนุนให้ประชาชนมีอาชีพเสริม มีรายได้เพิ่มขึ้น	อบรมเชิงปฏิบัติการให้กับกลุ่มประชาชนที่สนใจ	-	-	-	๓๐,๐๐๐	ผู้เข้ารับการอบรมจำนวน ๓๐ คน	ผู้เข้ารับการอบรมนำความรู้ที่ได้รับไปประกอบอาชีพได้	สำนักปลัด

รายละเอียดโครงการพัฒนา  
แผนพัฒนาสี่ปี (พ.ศ. ๒๕๖๑ ถึง ๒๕๖๔)  
สำหรับ องค์การปกครองส่วนท้องถิ่นดำเนินการ

องค์การบริหารส่วนตำบลห้วยทรายเขียว

ยุทธศาสตร์จังหวัดที่ ๑ ส่งเสริมและพัฒนาการท่องเที่ยวที่เป็นมิตรกับสิ่งแวดล้อมและวิถีวัฒนธรรมชุมชนอย่างยั่งยืน และ ๒ ส่งเสริมและพัฒนาการค้าและการลงทุนสู่สากล  
ยุทธศาสตร์การพัฒนากองการปกครองส่วนท้องถิ่นในเขตจังหวัดที่ ๒ การพัฒนาด้านโครงสร้างพื้นฐาน  
ยุทธศาสตร์ ที่ ๒ การพัฒนาด้านเศรษฐกิจ  
นางงามสร้างความเข้มแข็งของชุมชน

โครงการ	วัตถุประสงค์	เป้าหมาย (ผลผลิตของโครงการ)	งบประมาณและที่ผ่านมา				ตัวชี้วัด (KPI)	ผลที่คาดว่าจะได้รับ	หน่วยงานที่รับผิดชอบ
			๒๕๖๑ (บาท)	๒๕๖๒ (บาท)	๒๕๖๓ (บาท)	๒๕๖๔ (บาท)			
โครงการส่งเสริมและพัฒนาก่อสร้าง แบริบด์ โลโก้และบรรจุภัณฑ์ให้กับผลิตภัณฑ์ชุมชน	เพื่อยกระดับผลิตภัณฑ์ชุมชนให้เอกลักษณ์มีมาตรฐานสากล	อบรมเชิงปฏิบัติการให้ความรู้แก่สมาชิกผลิตภัณฑ์ชุมชน	-	-	๓๐,๐๐๐	-	ผู้เข้ารับการอบรมร้อยละ ๗๐ นำความรู้ที่ได้ไปใช้ประโยชน์	สามารถยกระดับคุณภาพสินค้า ผลิตภัณฑ์ของชุมชน	สำนักปลัด
โครงการส่งเสริมและพัฒนาคุณภาพของประชาชนด้านออมเงิน	เพื่อปลูกฝังนิสัยรักการออมรู้จักการวางแผนการใช้เงินให้เหมาะสมกับสถานะเศรษฐกิจ	อบรมให้ความรู้ การวางแผนการใช้จ่ายเงิน	-	-	-	๒๐,๐๐๐	ผู้เข้ารับการอบรมร้อยละ ๖๐ มีการออมเงิน	ประชาชนไม่เดือดร้อน มีการใช้จ่ายอย่างเหมาะสม กับสภาวะของตนเอง	สำนักปลัด
โครงการส่งเสริมและพัฒนาชีวิตกลุ่มผู้ด้อยโอกาสทำดอกไม้จันทน์	เพื่อให้กลุ่มผู้ด้อยโอกาส (พิการหรือรายได้น้อย) ได้มีโอกาสเพิ่มรายได้เพิ่มขึ้น	อบรมเชิงปฏิบัติการในการทำดอกไม้จันทน์	-	-	-	๒๐,๐๐๐	ผู้ด้อยโอกาสมีรายได้เพิ่มมากขึ้น	ผู้ด้อยโอกาสได้มีโอกาสเสริมมีรายได้เพิ่มขึ้น	สำนักปลัด

รายละเอียดโครงการพัฒนา  
แผนพัฒนาสี่ปี (พ.ศ. ๒๕๖๑ ถึง ๒๕๖๔)  
สำหรับ องค์การปกครองส่วนท้องถิ่นดำเนินการ

องค์การบริหารส่วนตำบลห้วยเหนียว

วัตถุประสงค์จังหวัดที่ ๑ ส่งเสริมและพัฒนาการท่องเที่ยวที่เป็นมิตรกับสิ่งแวดล้อมและวิถีวัฒนธรรมชุมชนอย่างยั่งยืน และ ๒ ส่งเสริมและพัฒนาการค้าและการลงทุนสู่สากล  
ยุทธศาสตร์การพัฒนากองคกรปกครองส่วนท้องถิ่นในเขตจังหวัดที่ ๒ การพัฒนาด้านโครงสร้างพื้นฐาน  
ยุทธศาสตร์ ที่ ๒ การพัฒนาด้านเศรษฐกิจ  
แผนงานสร้างความเข้มแข็งของชุมชน

โครงการ	วัตถุประสงค์	เป้าหมาย (ผลผลิตของโครงการ)	งบประมาณและที่ผ่านมา				ตัวชี้วัด (KPI)	ผลที่คาดว่าจะได้รับ	หน่วยงานที่รับผิดชอบ
			๒๕๖๑ (บาท)	๒๕๖๒ (บาท)	๒๕๖๓ (บาท)	๒๕๖๔ (บาท)			
โครงการส่งเสริมและพัฒนาอาชีพประชาชน (การแปรรูปเห็ด)	เพื่อส่งเสริมสนับสนุนให้ประชาชนมีอาชีพเสริมมีรายได้เพิ่มขึ้น	อบรมเชิงปฏิบัติการให้กับกลุ่มประชาชนที่สนใจ	-	-	-	๓๐,๐๐๐	ผู้เข้ารับการอบรมจำนวน ๓๐ คน อาชีพได้	สำนักปลัด	
โครงการป้องกันแก้ไขปัญหามันม่วง	เพื่ออบรมให้ความรู้ในการป้องกันตนเองมีให้ตั้งตระกก่อนวัยอันควร	อบรมให้ความรู้แก่เด็กและเยาวชนในการป้องกันการตั้งตระกก่อนวัยอันควร	-	๔๐,๐๐๐	-	-	เด็กและเยาวชนที่ตั้งตระกก่อนวัยอันควรลดลง ร้อยละ ๖๐	สำนักปลัด	
โครงการส่งเสริมความรู้การมูลค่าสินค้าทางการเกษตรชุมชน	เพื่อส่งเสริมให้ประชาชนนำสินค้าทางการเกษตรที่มีอยู่ในชุมชนมาเพิ่มมูลค่า	อบรมเชิงปฏิบัติการในการนำสินค้ามาแปรรูปเพื่อสร้างงานสร้างอาชีพ และสร้างรายได้	๓๐,๐๐๐	-	-	-	ผู้เข้ารับการอบรมมีรายได้เพิ่มขึ้นไม่น้อยกว่า ๓๐ %	ผู้เข้ารับการอบรมสามารถนำความรู้ที่ได้ไปประกอบอาชีพ และเป็นกาารเพิ่มมูลค่าของสินค้าทางการเกษตร	สำนักปลัด



รายละเอียดโครงการพัฒนา

แผนพัฒนาสี่ปี (พ.ศ. ๒๕๖๑ ถึง ๒๕๖๔)

สำหรับ องค์การปกครองส่วนท้องถิ่นดำเนินการ

องค์การบริหารส่วนตำบลห้วยเหินยว

วัตถุประสงค์จังหวัดที่ ๑ ส่งเสริมและพัฒนาการท่องเที่ยวที่เป็นมิตรกับสิ่งแวดล้อมและวิถีวัฒนธรรมชุมชนอย่างยั่งยืน และ ๒ ส่งเสริมและพัฒนาค้าและการลงทุนสู่สากล  
 วัตถุประสงค์การพัฒนาคององค์การปกครองส่วนท้องถิ่นในเขตจังหวัดที่ ๒ การพัฒนาด้านโครงสร้างพื้นฐาน  
 วัตถุประสงค์ ที่ ๒ การพัฒนาด้านเศรษฐกิจ  
 หน่วยงานสร้างความเข้มแข็งของชุมชน

โครงการ	วัตถุประสงค์	เป้าหมาย (ผลลัพธ์ของโครงการ)	งบประมาณและที่ผ่านมา				ตัวชี้วัด (KPI)	ผลที่คาดว่าจะได้รับ	หน่วยงานที่รับผิดชอบ
			๒๕๖๑ (บาท)	๒๕๖๒ (บาท)	๒๕๖๓ (บาท)	๒๕๖๔ (บาท)			
โครงการส่งเสริมและพัฒนาอาชีพประชาชน(การผูกผ้าและจับผ้า)	เพื่อส่งเสริมให้ประชาชนมีความรู้และสามารถนำความรู้ที่ได้ไปประกอบอาชีพได้	อบรมเชิงปฏิบัติการในการจับผ้า และผูกผ้าสำหรับประดับในงานพิธีต่างๆ	-	๒๐,๐๐๐	-	-	ผู้เข้ารับการอบรมนำความรู้ที่ได้ไปใช้มากกว่าร้อยละ ๗๐	ผู้เข้ารับการอบรมสามารถนำความรู้ที่ได้ไปใช้ประโยชน์และสามารถต่อยอดเป็นอาชีพเสริมได้	สำนักปลัด
โครงการส่งเสริมและพัฒนาอาชีพประชาชน(การทำดอกไม้ประดิษฐ์)	เพื่อส่งเสริมให้ประชาชนมีความรู้และสามารถนำความรู้ที่ได้ไปประกอบอาชีพได้	อบรมเชิงปฏิบัติการในการทำดอกไม้ประดิษฐ์จากผ้า และวัสดุอื่น	-	-	๒๐,๐๐๐	-	ผู้เข้ารับการอบรมนำความรู้ที่ได้ไปใช้มากกว่าร้อยละ ๖๐	ผู้เข้ารับการอบรมสามารถนำความรู้ที่ได้ไปใช้ประโยชน์และสามารถต่อยอดเป็นอาชีพเสริมได้	สำนักปลัด
โครงการอบรมเรื่องการจัดการทางเกษตร	เพื่อให้ประชาชนมีความรู้ในการใช้สารเคมีที่ถูกต้องเพื่อความปลอดภัย	อบรมให้ความรู้ในการใช้สารเคมีทางการเกษตร	-	-	-	๒๐,๐๐๐	ผู้เข้ารับการอบรมนำความรู้ที่ได้ไปปฏิบัติร้อยละ ๗๐	ผู้เข้ารับการอบรมสามารถนำความรู้ที่ได้ไปใช้ในชีวิตประจำวัน	สำนักปลัด

รายละเอียดโครงการพัฒนา  
แผนพัฒนาสี่ปี (พ.ศ. ๒๕๖๑ ถึง ๒๕๖๔)  
สำหรับ องค์การปกครองส่วนท้องถิ่นดำเนินการ  
องค์การบริหารส่วนตำบลห้วยเหนียว

วัตถุประสงค์จังหวัดที่ ๑ ส่งเสริมและพัฒนาการท่องเที่ยวที่เป็นมิตรกับสิ่งแวดล้อมและวิถีวัฒนธรรมชุมชนอย่างยั่งยืน และ ๒ ส่งเสริมและพัฒนาการค้าและการลงทุนสู่สากล  
ยุทธศาสตร์การพัฒนารอบขององค์การปกครองส่วนท้องถิ่นในเขตจังหวัดที่ ๒ การพัฒนาด้านโครงสร้างพื้นฐาน  
ยุทธศาสตร์ ที่ ๒ การพัฒนาด้านเศรษฐกิจ  
นางนงสร้างความเข้มแข็งของชุมชน

โครงการ	วัตถุประสงค์	เป้าหมาย (ผลผลิตของโครงการ)	งบประมาณและที่ผ่านมา			ตัวชี้วัด (KPI)	ผลที่คาดว่าจะได้รับ	หน่วยงานที่รับผิดชอบ
			๒๕๖๑ (บาท)	๒๕๖๒ (บาท)	๒๕๖๓ (บาท)			
โครงการฝึกอบรมการจัด ออกไม่สดในงานพิธีต่างๆ	เพื่อส่งเสริมให้ประชาชนมีความรู้และสามารถนำความรู้ที่ได้ไปประกอบอาชีพได้	อบรมเชิงปฏิบัติการในการจัด ออกไม่สด ในงานพิธีต่างๆ	-	๒๐,๐๐๐	-	ผู้เข้ารับการ อบรมนำความรู้ที่ได้ไปใช้ น้อยกว่าร้อยละ ๗๐	ผู้เข้ารับการอบรมสามารถ นำความรู้ที่ได้ไปใช้ ประโยชน์และสามารถต่อ ยอดเป็นอาชีพเสริมได้	สำนักปลัด
โครงการส่งเสริมอาชีพให้ ประชาชน (การแกะสลัก ผักสด ไม่)	เพื่อส่งเสริมให้ประชาชนมีความรู้และสามารถนำความรู้ที่ได้ไปประกอบอาชีพได้	อบรมเชิงปฏิบัติการในการแกะ สลักผักสด ผลไม้	-	-	๓๐,๐๐๐	ผู้เข้ารับการ อบรมนำความรู้ที่ได้ไปใช้ น้อยกว่าร้อยละ ๖๐	ผู้เข้ารับการอบรมสามารถ นำความรู้ที่ได้ไปใช้ ประโยชน์และสามารถต่อ ยอดเป็นอาชีพเสริมได้	สำนักปลัด
โครงการประดิษฐ์พวงกุญแจ พิเศษ	เพื่อส่งเสริมให้ประชาชนนำ วัสดุเหลือใช้มาใช้ให้เกิด ประโยชน์ เสริมรายได้ ลดปัญหาขยะ	อบรมเชิงปฏิบัติการในการนำเศษ ผ้ามาแปรรูปเป็นพวงกุญแจในรูปแบบ ต่างๆ	๒๐,๐๐๐	-	-	ผู้เข้ารับการ อบรมนำความรู้ที่ได้ไปใช้ น้อยกว่าร้อยละ ๖๐	ผู้เข้ารับการอบรมสามารถ นำความรู้ที่ได้ไปประกอบ อาชีพเสริม เพิ่มรายได้ให้ กับตนเอง	สำนักปลัด

## รายละเอียดโครงการพัฒนา

แผนพัฒนาสี่ปี (พ.ศ. ๒๕๖๑ ถึง ๒๕๖๔)

สำหรับ องค์การปกครองส่วนท้องถิ่นดำเนินการ

องค์การบริหารส่วนตำบลห้วยเหนียว

ยุทธศาสตร์จังหวัดที่ ๑ ส่งเสริมและพัฒนาการท่องเที่ยวที่เป็นมิตรกับสิ่งแวดล้อมและวิถีวัฒนธรรมชุมชนอย่างยั่งยืน และ ๒ ส่งเสริมและพัฒนาค้าและการลงทุนสู่สากล

ยุทธศาสตร์การพัฒนารองขององค์การปกครองส่วนท้องถิ่นในเขตจังหวัดที่ ๒ การพัฒนาด้านโครงสร้างพื้นฐาน

ยุทธศาสตร์ ที่ ๒ การพัฒนาด้านเศรษฐกิจ

## งานบริการเกษตร

โครงการ	วัตถุประสงค์	เป้าหมาย (ผลผลิตของโครงการ)	งบประมาณและที่ผ่านมา			ตัวชี้วัด (KPI)	ผลที่คาดว่าจะได้รับ	หน่วยงานที่รับผิดชอบ
			๒๕๖๑ (บาท)	๒๕๖๒ (บาท)	๒๕๖๓ (บาท)			
โครงการ "เกษตรกรรุ่นใหม่" ตามแนวพระราชดำริ	- เพื่อส่งเสริมพัฒนาศึกษายภาพเกษตรกรให้มีความรู้ความสามารถ - เพื่อเพิ่มรายได้ให้กับเกษตรกร	- จัดอบรมให้ความรู้หรือสนับสนุนการทัศนศึกษาดูงานเพื่อพัฒนาขีดความสามารถให้กับเกษตรกร	-	-	๕๐,๐๐๐	-	-	สำนักงานปศุสัตว์
ส่งเสริม/สนับสนุนอาชีพปลูกปลอดสารพิษ	- เพื่อส่งเสริม/สนับสนุนกลุ่มอาชีพให้มีรายได้ และสร้าง ความมั่นคงของกลุ่ม	- ส่งเสริม/สนับสนุนกลุ่มอาชีพ ให้มีรายได้เพิ่มมากขึ้น	-	๓๐,๐๐๐	-	-	-	สำนักงานปศุสัตว์
โครงการส่งเสริมการทำน้ำผักชีวภาพเพื่อใช้ในครัวเรือน	เพื่อส่งเสริมให้ประชาชนลดใช้สารเคมี สามารถนำวัสดุเหลือใช้มาให้เกิดคุณค่า	อบรมเชิงปฏิบัติการให้ความรู้ในการทำน้ำหมักชีวภาพ	-	-	๓๐,๐๐๐	-	-	สำนักงานปศุสัตว์

รายละเอียดโครงการพัฒนา

แผนพัฒนาสี่ปี (พ.ศ. ๒๕๖๑ ถึง ๒๕๖๔)

สำหรับ องค์การปกครองส่วนท้องถิ่นดำเนินการ

องค์การบริหารส่วนตำบลห้วยเหนือ

วัตถุประสงค์จังหวัดที่ ๑ ส่งเสริมและพัฒนาการท่องเที่ยวที่เป็นมิตรกับสิ่งแวดล้อมและวิถีชุมชนอย่างยั่งยืน และ ๒ ส่งเสริมและพัฒนาการค้าและการลงทุนสู่สากล

วัตถุประสงค์การปกครองส่วนท้องถิ่นจังหวัดที่ ๒ การพัฒนาด้านโครงสร้างพื้นฐาน

5ศาสตร์ ที่ ๒ การพัฒนาด้านเศรษฐกิจ

แผนงานการเกษตร

โครงการ	วัตถุประสงค์	เป้าหมาย (ผลผลิตของโครงการ)	งบประมาณและที่ผ่านมา			ตัวชี้วัด (KPI)	ผลที่คาดว่าจะได้รับ	หน่วยงานที่รับผิดชอบ
			๒๕๖๑ (บาท)	๒๕๖๒ (บาท)	๒๕๖๓ (บาท)			
โครงการส่งเสริมการทำเกษตรแบบเกษตรอินทรีย์	เพื่อให้เกษตรกรเปลี่ยนการทำการเกษตรแบบเคมีมาทำการเกษตรอินทรีย์	อบรมให้ความรู้ถึงประโยชน์ของเกษตรอินทรีย์	-	๓๐,๐๐๐	-	เกษตรกรร้อยละ ๕๐ เปลี่ยนมาทำการเกษตรอินทรีย์	เกษตรกรเข้าใจประโยชน์ของเกษตรอินทรีย์และลดการใช้สารเคมี	สำนักปลัดฯ
โครงการส่งเสริมการผลิตปุ๋ย	เพื่อส่งเสริมให้เกษตรกรนำเศษวัสดุเหลือทางการเกษตรมาใช้ประโยชน์เพื่อเพิ่มมูลค่า	อบรมเชิงปฏิบัติการในการทำหมักจากวัสดุเหลือใช้ ผักตบชวา	-	-	๒๐,๐๐๐	ลดการใช้ปุ๋ยเคมี ร้อยละ ๕๐	สามารถประหยัดค่าใช้จ่าย ลดต้นทุนการผลิต นำไปประกอบอาชีพเพื่อสร้างรายได้	สำนักปลัด
โครงการส่งเสริมการนำสารกำจัดศัตรูพืชมาป้องกันกำจัดศัตรูพืช	เพื่อส่งเสริมการใช้สารสกัดจากธรรมชาติมาป้องกันและกำจัดศัตรูพืช เพื่อลดต้นทุนในการผลิต	อบรมเชิงปฏิบัติการในการทำสารสกัดจากธรรมชาติ เพื่อมาใช้ในการป้องกันและกำจัดศัตรูพืช	๓๐,๐๐๐	-	-	สามารถลดการใช้สารเคมี ได้ไม่น้อยกว่าร้อยละ ๕๐	ช่วยประหยัดค่าใช้จ่าย และส่งเสริมการใช้ประโยชน์จากพืชที่มีอยู่ตามธรรมชาติ	สำนักปลัด

รายละเอียดโครงการพัฒนา

แผนพัฒนาสี่ปี (พ.ศ. ๒๕๖๑ ถึง ๒๕๖๔)

สำหรับ องค์การปกครองส่วนท้องถิ่นดำเนินการ

องค์การบริหารส่วนตำบลห้วยเหนือ

ยุทธศาสตร์จังหวัดที่ ๓ ส่งเสริมความเป็นเมืองน่าอยู่

ยุทธศาสตร์การพัฒนาขององค์กรปกครองส่วนท้องถิ่นในเขตจังหวัดที่ ๓ การพัฒนาตำบลสังคม

ศาสตร์ ที่ ๓ การพัฒนาด้านสาธารณสุขและคุณภาพชีวิต

งานสาธารณสุข

โครงการ	วัตถุประสงค์	เป้าหมาย (ผลผลิตของโครงการ)	งบประมาณและที่ผ่านมา				ตัวชี้วัด (KPI)	ผลที่คาดว่าจะได้รับ	หน่วยงานที่รับผิดชอบ
			๒๕๖๑ (บาท)	๒๕๖๒ (บาท)	๒๕๖๓ (บาท)	๒๕๖๔ (บาท)			
โครงการฉีดวัคซีนป้องกันโรคพิษสุนัขบ้า	เพื่อป้องกันโรคพิษสุนัขบ้า	จัดซื้อวัคซีนป้องกันโรคพิษสุนัขบ้า ภายในเขต อบต.	๔๐,๐๐๐	๔๐,๐๐๐	๔๐,๐๐๐	๔๐,๐๐๐	สุนัขไม่เป็นโรค และ ประชาชนมีความปลอดภัย ในชีวิต	สำนักปลัด	
โครงการรณรงค์ป้องกันการแพร่ ระบาดของยาเสพติด	เพื่อป้องกันการแพร่ระบาดของ ของยาเสพติด	จัดประชุมแม่ข่ายปัญหาการแพร่ ระบาดของยาเสพติด	๓๐,๐๐๐	๓๐,๐๐๐	๓๐,๐๐๐	๓๐,๐๐๐	การแพร่ ระบาดของ ยาเสพติด	สำนักปลัด	
โครงการแก้ไขปัญหาโรคเอดส์	แก้ไข ป้องกัน และลดอัตรา การเกิดของโรค	สนับสนุนการดำเนินโครงการ ป้องกันการแพร่ระบาดของ โรคเอดส์	๓๐,๐๐๐	๓๐,๐๐๐	๓๐,๐๐๐	๓๐,๐๐๐	ลดปัญหาการติดเชื้อโรค เอดส์	สำนักปลัด	
โครงการรณรงค์ป้องกันโรคไข้ เลือดออก	เพื่อให้ประชาชนมีความรู้ ความเข้าใจในการป้องกัน โรค	สนับสนุนโครงการรณรงค์ป้องกัน แก้ไขปัญหาโรคไข้หวัดนก และไข้เลือดออก	๔๐,๐๐๐	๔๐,๐๐๐	๔๐,๐๐๐	๔๐,๐๐๐	ประชาชนปลอดภัยจากโรค เพิ่มมากขึ้น	สำนักปลัด	

รายละเอียดโครงการพัฒนา

แผนพัฒนาสี่ปี (พ.ศ. ๒๕๖๑ ถึง ๒๕๖๔)

สำหรับ องค์การปกครองส่วนท้องถิ่นดำเนินการ

องค์การบริหารส่วนตำบลห้วยเหนือ

5. มาตรการจังหวัดที่ ๓ ส่งเสริมความเป็นเมืองน่าอยู่

6. มาตรการการพัฒนาขององค์กรปกครองส่วนท้องถิ่นในเขตจังหวัดที่ ๓ การพัฒนาด้านสังคม

7. มาตรการ ที่ ๓ การพัฒนาด้านสาธารณสุขและคุณภาพชีวิต

งานสาธารณสุข

โครงการ	วัตถุประสงค์	เป้าหมาย (ผลผลิตของโครงการ)	งบประมาณและที่ผ่านมา				ตัวชี้วัด (KPI)	ผลที่คาดว่าจะได้รับ	หน่วยงานที่รับผิดชอบ
			๒๕๖๑ (บาท)	๒๕๖๒ (บาท)	๒๕๖๓ (บาท)	๒๕๖๔ (บาท)			
โครงการสนับสนุนการฟื้นฟู บรรณภาพผู้ติดเชื้อเสพยา	เพื่อบำบัดรักษาผู้ติดเชื้อ เสพยาให้สามารถกลับมา ดำรงชีวิตได้อย่างปกติ	สนับสนุนการรักษาสุขภาพทางกาย และจิตใจแก่ผู้ติดเชื้อเสพยา	๓๐,๐๐๐	๓๐,๐๐๐	๓๐,๐๐๐	๓๐,๐๐๐	ผู้ติดเชื้อ เสพยา มีสุขภาพ ที่ดีขึ้น	ประชาชนได้รับการบำบัด กลับไปใช้ชีวิตได้อย่าง ปกติ	สำนักปลัด
โครงการสนับสนุนการจัดกิจ รรมการออกกำลังกายใน ชุมชน	เพื่อให้ประชาชนเห็นความ สำคัญของการออกกำลังกาย เพื่อสุขภาพ	จัดกิจกรรมการออกกำลังกายใน ชุมชน	๓๐,๐๐๐	๓๐,๐๐๐	๓๐,๐๐๐	๓๐,๐๐๐	ร้อยละ ของประชาชน ที่ออกกำลังกาย เพิ่มขึ้น	ประชาชนมีสุขภาพดี สนใจการออกกำลังกาย เพื่อสุขภาพมากขึ้น	สำนักปลัด
โครงการส่งเสริมคุณภาพชีวิต ผู้สูงอายุ	เพื่อให้ผู้สูงอายุมีสุขภาพจิต ที่ดี	จัดบรรยายให้ความรู้เรื่องการดูแล สุขภาพจิตของผู้สูงอายุ	-	๓๐,๐๐๐	-	-	ผู้สูงอายุ ร้อยละ ๕๐ มี สุขภาพจิตดีขึ้น	ผู้สูงอายุมีสุขภาพจิตที่ดี สามารถใช้ชีวิตได้อย่าง มีความสุข	สำนักปลัด
โครงการส่งเสริมการออกกำลังกาย สำหรับผู้สูงอายุ	เพื่อให้ผู้สูงอายุได้ออกกำลังกาย ที่เหมาะสมกับผู้สูงอายุ	อบรมเชิงปฏิบัติการ ในการออก กำลังกาย	-	-	๓๐,๐๐๐	๓๐,๐๐๐	ผู้สูงอายุ ร้อยละ ๕๐ มี จิตที่ดี	ผู้สูงอายุมีสุขภาพกายและ จิตที่ดี	สำนักปลัด

รายละเอียดโครงการพัฒนา

แผนพัฒนาสี่ปี (พ.ศ. ๒๕๖๑ ถึง ๒๕๖๔)

สำหรับ องค์การปกครองส่วนท้องถิ่นดำเนินการ

องค์การบริหารส่วนตำบลห้วยเหนือ

ศาลากลางจังหวัดที่ ๓ ส่งเสริมความเป็นเมืองน่าอยู่

ยุทธศาสตร์การพัฒนาขององค์การปกครองส่วนท้องถิ่นในเขตจังหวัดที่ ๓ การพัฒนาตำบลสังคม

ศาสตร์ ที่ ๓ การพัฒนาด้านสาธารณสุขและคุณภาพชีวิต

งานสาธารณสุข

โครงการ	วัตถุประสงค์	เป้าหมาย (ผลผลิตของโครงการ)	งบประมาณและที่ผ่านมา				ตัวชี้วัด (KPI)	ผลที่คาดว่าจะได้รับ	หน่วยงานที่รับผิดชอบ
			๒๕๖๑ (บาท)	๒๕๖๒ (บาท)	๒๕๖๓ (บาท)	๒๕๖๔ (บาท)			
โครงการส่งเสริมการบริโภคอาหารอย่างปลอดภัย	เพื่อให้ประชาชนทั่วไปมีความรู้ในการเลือกซื้ออาหารมาบริโภคอย่างปลอดภัย	อบรมเชิงปฏิบัติการ สก๊อตการตรวจสอบความปลอดภัยของอาหาร พืชผัก ที่บริโภคในชีวิตประจำวัน	๓๐,๐๐๐	-	-	-	ผู้เข้ารับการอบรมร้อยละ ๘๐ มีความรู้และเข้าใจในการบริโภคอาหาร	ประชาชนมีความรู้ในการบริโภค มีคุณภาพชีวิตที่ดี	สำนักปลัด
โครงการ ลดพุง ลดโรค ป้องกัน	เพื่อปรับเปลี่ยนพฤติกรรม การบริโภคอาหาร ช่วยลดการเกิดโรคเรื้อรังรายใหม่	อบรมให้ความรู้กับประชาชน	๒๐,๐๐๐	-	-	-	ผู้เข้ารับการอบรมร้อยละ ๗๐ มีน้ำหนักลดลง	ผู้เข้าอบรมมีความสุขภาพที่ดี ลดพุง ลดความอ้วน มีสุขภาพดีขึ้น	สำนักปลัด

รายละเอียดโครงการพัฒนา

แผนพัฒนาสี่ปี (พ.ศ. ๒๕๖๑ ถึง ๒๕๖๔)  
สำหรับ องค์การปกครองส่วนท้องถิ่นดำเนินการ  
องค์การบริหารส่วนตำบลห้วยเหนียว

ศาสตร์จังหวัดที่ ๓ ส่งเสริมความเป็นเมืองน่าอยู่  
ศาสตร์การพัฒนาระบบเศรษฐกิจส่วนท้องถิ่นในเขตจังหวัดที่ ๓ การพัฒนาด้านสังคม  
ศาสตร์ ที่ ๓ การพัฒนาด้านสาธารณสุขและคุณภาพชีวิต

งานสังคมสงเคราะห์

โครงการ	วัตถุประสงค์	เป้าหมาย (ผลผลิตของโครงการ)	งบประมาณและที่ผ่านมา				ตัวชี้วัด (KPI)	ผลที่คาดว่าจะได้รับ	หน่วยงานที่รับผิดชอบ
			๒๕๖๑ (บาท)	๒๕๖๒ (บาท)	๒๕๖๓ (บาท)	๒๕๖๔ (บาท)			
โครงการสวัสดิการเบี้ยยังชีพ สูงอายุ	เพื่อให้ได้รับการดูแล ช่วยเหลือ และบรรเทาความ เดือดร้อนกับผู้สูงอายุ	จ่ายเบี้ยสงเคราะห์ให้กับผู้สูงอายุ	๒,๖๐๐,๐๐๐	๒,๖๐๐,๐๐๐	๒,๖๐๐,๐๐๐	๒,๖๐๐,๐๐๐	ผู้สูงอายุ ได้รับการ ดูแลเพิ่ม ขึ้น	สำนักงานที่ รับผิดชอบ	
โครงการสวัสดิการเบี้ยยังชีพ พิการ	เพื่อให้ได้รับการดูแล ช่วยเหลือ และบรรเทาความ เดือดร้อนกับคนพิการ	จ่ายเบี้ยสงเคราะห์ให้กับคนพิการ	๖๐๐,๐๐๐	๖๐๐,๐๐๐	๖๐๐,๐๐๐	๖๐๐,๐๐๐	ผู้พิการ ได้รับการ ดูแลเพิ่ม ขึ้น	สำนักงานที่ รับผิดชอบ	
โครงการสวัสดิการเบี้ยยังชีพ ป่วยโรคเอดส์	เพื่อให้ได้รับการดูแล ช่วยเหลือ และบรรเทาความ เดือดร้อนกับผู้ป่วยโรคเอดส์	จ่ายเบี้ยสงเคราะห์ให้กับ ผู้ป่วยโรคเอดส์	๔๐,๐๐๐	๔๐,๐๐๐	๔๐,๐๐๐	๔๐,๐๐๐	ผู้ป่วยได้ รับการดูแล มากขึ้น	สำนักงานที่ รับผิดชอบ	



## รายละเอียดโครงการพัฒนา

แผนพัฒนาสี่ปี (พ.ศ. ๒๕๖๑ ถึง ๒๕๖๔)

สำหรับ องค์การปกครองส่วนท้องถิ่นดำเนินการ  
องค์การบริหารส่วนตำบลห้วยเหนือ

ศาสตร์จังหวัดที่ ๓ ส่งเสริมความเป็นเมืองน่าอยู่  
ศาสตร์การพัฒนากองครักษ์การปกครองส่วนท้องถิ่นในเขตจังหวัดที่ ๕ การพัฒนาด้านศาสนา ศิลปะ และวัฒนธรรม  
ศาสตร์ ที่ ๔ การพัฒนาด้านการศึกษา สังคม ศิลปวัฒนธรรมและประเพณี  
งานการศาสนา วัฒนธรรมและนันทนาการ

โครงการ	วัตถุประสงค์	เป้าหมาย (ผลผลิตของโครงการ)	งบประมาณและที่ผ่านมา				ตัวชี้วัด (KPI)	ผลที่คาดว่าจะได้รับ	หน่วยงานที่รับผิดชอบ
			๒๕๖๑ (บาท)	๒๕๖๒ (บาท)	๒๕๖๓ (บาท)	๒๕๖๔ (บาท)			
โครงการจัดงานประเพณี การบวช	เพื่อส่งเสริมขนบธรรมเนียม ประเพณี วัฒนธรรมของไทย	จัดงาน ประเพณีสงกรานต์	๓๐,๐๐๐	๓๐,๐๐๐	๓๐,๐๐๐	๓๐,๐๐๐	ร้อยละของ ประชาชน ที่เข้าร่วม กิจกรรม	ประชาชนมีส่วนร่วมในการ จัดกิจกรรมเสริมสร้างความ สามัคคีของหมู่คณะ และ การอนุรักษ์ประเพณี อันดีงามของไทย	สำนักปลัด
โครงการจัดงานแห่เทียนเข้า พรรษา	เพื่อส่งเสริมขนบธรรมเนียม ประเพณี วัฒนธรรมของไทย	จัดงาน วันเข้าพรรษา	๓๐,๐๐๐	๓๐,๐๐๐	๓๐,๐๐๐	๓๐,๐๐๐	ร้อยละของ ประชาชน ที่เข้าร่วม กิจกรรม	ประชาชนมีส่วนร่วมในการ จัดกิจกรรมเสริมสร้างความ สามัคคีของหมู่คณะ และ การอนุรักษ์ประเพณี อันดีงามของไทย	สำนักปลัด
โครงการจัดงานประเพณีลอย กระทง	เพื่อส่งเสริมขนบธรรมเนียม ประเพณี วัฒนธรรมของไทย	จัดงาน ประเพณีลอยกระทง	๓๐,๐๐๐	๓๐,๐๐๐	๓๐,๐๐๐	๓๐,๐๐๐	ร้อยละของ ประชาชน ที่เข้าร่วม กิจกรรม	ประชาชนมีส่วนร่วมในการ จัดกิจกรรมเสริมสร้างความ สามัคคีของหมู่คณะ และ การอนุรักษ์ประเพณี อันดีงามของไทย	สำนักปลัด

รายละเอียดโครงการพัฒนา

แบบ ผ.๐๑

แผนพัฒนาสี่ปี (พ.ศ. ๒๕๖๑ ถึง ๒๕๖๔)

สำหรับ องค์การปกครองส่วนท้องถิ่นดำเนินการ

องค์การบริหารส่วนตำบลห้วยเหนียว

ยุทธศาสตร์จังหวัดที่ ๓ ส่งเสริมความเป็นเมืองนำอยู่

ยุทธศาสตร์การพัฒนาขององค์การปกครองส่วนท้องถิ่นในเขตจังหวัดที่ ๕ การพัฒนาด้านศาสนา ศิลปะ และวัฒนธรรม

ศาสตร์ที่ ๔ การพัฒนาด้านการศึกษา สังคม ศิลปวัฒนธรรมและประเพณี

งานการศาสนา วัฒนธรรมและนันทนาการ

โครงการ	วัตถุประสงค์	เป้าหมาย (ผลผลิตของโครงการ)	งบประมาณและที่ผ่านมา				ตัวชี้วัด (KPI)	ผลที่คาดว่าจะได้รับ	หน่วยงานที่รับผิดชอบ
			๒๕๖๑ (บาท)	๒๕๖๒ (บาท)	๒๕๖๓ (บาท)	๒๕๖๔ (บาท)			
โครงการจัดซื้ออุปกรณ์กีฬา และ อุปกรณ์ในการออกกำลังกาย	เพื่อให้ประชาชนมีสุขภาพ แข็งแรง ห่างไกลอบายมุข	จัดซื้ออุปกรณ์กีฬา และ อุปกรณ์ในการออกกำลังกาย	๗๐,๐๐๐	๗๐,๐๐๐	๗๐,๐๐๐	๗๐,๐๐๐	ชนิดอุปกรณ์ ที่จัดซื้อ	ประชาชนสนใจกีฬา ห่างไกลอบายมุขต่าง ๆ	สำนักปลัด
โครงการเข้าร่วมในการแข่งขัน กีฬาท้องถิ่นระหว่าง อบต.	เพื่อเชื่อมความสัมพันธ์ ระหว่างองค์กรปกครองส่วน ท้องถิ่น	เข้าร่วมการแข่งขันกีฬาท้องถิ่นใน เขต อบต.	๓๐,๐๐๐	๓๐,๐๐๐	๓๐,๐๐๐	๓๐,๐๐๐	บุคลากร ร้อยละ ๖๐ มีสุขภาพดี ขึ้น	บุคลากรมีสุขภาพที่ แข็งแรงมีมนุษยสัมพันธ์ที่ดี	สำนักปลัด
โครงการก่อสร้างสนามกีฬาเอนก ประสงค์ภายในเขต อบต.	เพื่อให้เด็ก เยาวชน และ ประชาชน มีสถานที่ออกกำลังกาย ดีอย่างพอเพียง มี มาตรฐาน	ก่อสร้างสนามกีฬา ลานกีฬา ในเขตหมู่บ้านที่มีความพร้อม ของพื้นที่ดำเนินการ	๓,๐๐๐,๐๐๐	-	๓,๐๐๐,๐๐๐	-	๑.ร้อยละของที่ ออกกำลังกาย ในเขต อบต. ๒.ร้อยละของ ประชาชนที่มี สุขภาพดี	เด็ก เยาวชนและประชาชน มีสุขภาพดี ห่างไกลสิ่งเสพ ติดและอบายมุขต่างๆ	สำนักปลัด กองช่าง

รายละเอียดโครงการพัฒนา

แบบ ผ.๐๑

แผนพัฒนาสี่ปี (พ.ศ. ๒๕๖๑ ถึง ๒๕๖๔)

สำหรับ องค์การปกครองส่วนท้องถิ่นดำเนินการ

องค์การบริหารส่วนตำบลห้วยเหนือ

ยุทธศาสตร์จังหวัดที่ ๓ ส่งเสริมความเป็นเมืองน่าอยู่  
ยุทธศาสตร์การพัฒนาขององค์การปกครองส่วนท้องถิ่นในเขตจังหวัดที่ ๕ การพัฒนาด้านศาสนา ศิลปะ และวัฒนธรรม  
ศาสตร์ ที่ ๔ การพัฒนาด้านการศึกษา สังคม ศิลปวัฒนธรรมและประเพณี  
นงานการศึกษา

โครงการ	วัตถุประสงค์	เป้าหมาย (ผลผลิตของโครงการ)	งบประมาณและที่ผ่านมา				ตัวชี้วัด (KPI)	ผลที่คาดว่าจะได้รับ	หน่วยงานที่รับผิดชอบ
			๒๕๖๑ (บาท)	๒๕๖๒ (บาท)	๒๕๖๓ (บาท)	๒๕๖๔ (บาท)			
โครงการจัดกิจกรรมวันเด็ก	ส่งเสริมการเรียนรู้ของเด็กและเยาวชนในระดับ	ส่งเสริมการจัดกิจกรรมวันเด็ก	๓๐,๐๐๐	๓๐,๐๐๐	๓๐,๐๐๐	๓๐,๐๐๐	ร้อยละของประชาชนที่เข้าร่วม	สำนักงานปลัด	
โครงการเด็กและเยาวชนไทยใส ใฝ่ใจการอ่าน	เพื่อส่งเสริมและปลูกฝังนิสัยรักการอ่านให้กับเด็กและเยาวชน	จัดอบรมและขอรับบริจาคหนังสือเพื่อนำเข้าห้องสมุดโรงเรียน	-	-	๒๐,๐๐๐	-	เยาวชนร้อยละ ๗๐ มีนิสัยรักการอ่าน	สำนักงานปลัด	

รายละเอียดโครงการพัฒนา

แบบ ผ.๐๑

แผนพัฒนาสี่ปี (พ.ศ. ๒๕๖๑ ถึง ๒๕๖๔)

สำหรับ องค์การปกครองส่วนท้องถิ่นดำเนินการ

องค์การบริหารส่วนตำบลห้วยเหนียว

พหุศาสตร์จังหวัดที่ ๓ ส่งเสริมความเป็นเมืองน่าอยู่

ยุทธศาสตร์การพัฒนาขององค์กรปกครองส่วนท้องถิ่นในเขตจังหวัดที่ ๕ การพัฒนาด้านศาสนา ศิลปะ และวัฒนธรรม

ศาสตร์ ที่ ๔ การพัฒนาด้านการศึกษา สังคม ศิลปวัฒนธรรมและประเพณี

งานสร้างความเข้มแข็งของชุมชน

โครงการ	วัตถุประสงค์	เป้าหมาย (ผลผลิตของโครงการ)	งบประมาณและที่ผ่านมา				ตัวชี้วัด (KPI)	ผลที่คาดว่าจะได้รับ	หน่วยงานที่รับผิดชอบ
			๒๕๖๑ (บาท)	๒๕๖๒ (บาท)	๒๕๖๓ (บาท)	๒๕๖๔ (บาท)			
โครงการครอบครัวยุคใหม่ไร้ ความรุนแรง	เพื่อส่งเสริมสถาบันครอบครัวให้มีความเข้มแข็ง ปราศจากความรุนแรง	จัดกิจกรรมสร้างความเข้มแข็ง ความรักสามัคคีให้กับครอบครัว ต่าง	๓๐,๐๐๐	-	-	-	ร้อยละ๖๐ของ ครอบครัวที่ เข้าร่วม มีความเข้มแข็ง เพิ่มขึ้น	ครอบครัวมีความเข้มแข็ง เป็นแบบอย่างที่ดี ปัญหา การใช้ความรุนแรงลดลง	สำนักปลัด
โครงการครอบครัวไทยห่างไกล เสพติด	เพื่อให้สมาชิกในครอบครัว มีความเข้าใจเรื่องยา เสพติด รู้ถึงโทษภัยและ รู้เท่าทันเรื่องยาเสพติด	จัดกิจกรรมให้ความรู้แก่สมาชิก ในครอบครัว เรื่องยาเสพติด	๓๐,๐๐๐	-	-	-	ครอบครัวที่เข้า รับการอบรม มีความเข้าใจ เรื่องยาเสพติด	ครอบครัวมีภูมิคุ้มกันที่ดี ครอบครัวเข้มแข็ง เป็นตัวอย่างที่ดีแก่สังคม	สำนักปลัด

รายละเอียดโครงการพัฒนา

แบบ ผ.๑๑

แผนพัฒนาสี่ปี (พ.ศ. ๒๕๖๑ ถึง ๒๕๖๔)

สำหรับ องค์การปกครองส่วนท้องถิ่นดำเนินการ

องค์การบริหารส่วนตำบลห้วยเหนียว

วัตถุประสงค์จังหวัดที่ ๓ ส่งเสริมความเป็นเมืองน่าอยู่

ยุทธศาสตร์การพัฒนาขององค์การปกครองส่วนท้องถิ่นในเขตจังหวัดที่ ๔ การพัฒนาด้านทรัพยากรธรรมชาติและสิ่งแวดล้อม  
 ศาสตร์ที่ ๕ การพัฒนาด้านสิ่งแวดล้อม

งานกาเกษตร

โครงการ	วัตถุประสงค์	เป้าหมาย (ผลผลิตของโครงการ)	งบประมาณและที่ผ่านมา				ตัวชี้วัด (KPI)	ผลที่คาดว่าจะได้รับ	หน่วยงานที่รับผิดชอบ
			๒๕๖๑ (บาท)	๒๕๖๒ (บาท)	๒๕๖๓ (บาท)	๒๕๖๔ (บาท)			
โครงการขุดลอก คูคลองระบายน้ำ ส่งน้ำ ลงส่งน้ำ ภายในเขต อบต.	เพื่อให้การระบายน้ำ ส่งน้ำ มีความสะดวก	ขุดลอกคู คลองระบายน้ำ ส่ง ทิ้งน้ำภายในหมู่บ้าน หมู่ที่ ๑-๗	๒๐๐,๐๐๐	๒๐๐,๐๐๐	๒๐๐,๐๐๐	๒๐๐,๐๐๐	ระยะทาง ที่เป็นเนินการ	การระบายน้ำ ส่งน้ำ มีความคล่องตัว	กองช่าง
โครงการเพิ่มพื้นที่สีเขียว ชุมชน	รณรงค์ให้ประชาชนสนใจ การปลูกต้นไม้	สนับสนุนให้ประชาชน ปลูกต้นไม้ และร่วมกันดูแลต้นไม้	๓๐,๐๐๐	-	-	-	ปลูกต้นไม้ ปีละ ๑๐๐ ต้น	อากาศดี ร่มรื่น น่าอยู่อาศัย	สำนักปลัด
โครงการปรับปรุงภูมิทัศน์ ภายในเขต อบต.	เพื่อปรับปรุงสภาพภูมิทัศน์ บริเวณริมถนนให้สวยงาม	ปรับสภาพภูมิทัศน์ โดยการ ตัดหญ้าปลูกต้นไม้บริเวณริมถนน ให้สวยงาม	๔๐,๐๐๐	๔๐,๐๐๐	๔๐,๐๐๐	๔๐,๐๐๐	จัดกิจกรรม ๓ครั้ง/ปี	ทัศนวิสัยในการมองเห็น สร้างความสะดวกสบายบริเวณ ริมถนน	กองช่าง
โครงการส่งเสริมการอนุรักษ์ ไม้ให้กับเด็กและเยาวชน	เพื่อปลูกจิตสำนึกในการ รักษาทรัพยากรป่าไม้ให้กับ เด็กและเยาวชน	อบรมให้ความรู้ กิจกรรมปลูกป่า	-	๗๐,๐๐๐	-	-	ปลูกต้นไม้ ๒๐๐ ต้น	เด็กและเยาวชนรู้จักคุณค่า ของป่าไม้	สำนักปลัด

รายละเอียดโครงการพัฒนา

แบบ ผ.๐๑

แผนพัฒนาสี่ปี (พ.ศ. ๒๕๖๑ ถึง ๒๕๖๔)

สำหรับ องค์การปกครองส่วนท้องถิ่นดำเนินการ

องค์การบริหารส่วนตำบลห้วยเหนือ

ยุทธศาสตร์จังหวัดที่ ๓ ส่งเสริมความเป็นเมืองน่าอยู่

ยุทธศาสตร์การพัฒนาขององค์กรปกครองส่วนท้องถิ่นในเขตจังหวัดที่ ๔ การพัฒนาด้านทรัพยากรธรรมชาติและสิ่งแวดล้อม  
 ศาสตร์ ที่ ๕ การพัฒนาด้านสิ่งแวดล้อม

งานเกษตรและชุมชน

โครงการ	วัตถุประสงค์	เป้าหมาย (ผลผลิตของโครงการ)	งบประมาณและที่ผ่านมา				ตัวชี้วัด (KPI)	ผลที่คาดว่าจะได้รับ	หน่วยงานที่รับผิดชอบ
			๒๕๖๑ (บาท)	๒๕๖๒ (บาท)	๒๕๖๓ (บาท)	๒๕๖๔ (บาท)			
โครงการจัดซื้อถังรับขยะ ลดหย	เพื่อให้การทิ้งขยะถูกสุข ลักษณะ	จัดซื้อถังรองรับขยะ	๓๐,๐๐๐	๒๐,๐๐๐	๒๐,๐๐๐	๒๐,๐๐๐	ถังขยะมี ครบ ๑๐๐%	การทิ้งขยะถูกวิธีและถูก สุขลักษณะ	สำนักปลัด
โครงการคัดแยกขยะ	เพื่อให้ประชาชนรู้จักการ คัดแยกขยะชนิดต่างๆ	พื้นที่หมู่ที่ ๑-๗		๓๐,๐๐๐			ร้อยละของ ปริมาณขยะ ที่ลดลง	สามารถลดปริมาณขยะ ภายในตำบลได้	สำนักปลัด

รายละเอียดโครงการพัฒนา

แผนพัฒนาสี่ปี (พ.ศ. ๒๕๖๑ ถึง ๒๕๖๔)

สำหรับ องค์การปกครองส่วนท้องถิ่นดำเนินการ

องค์การบริหารส่วนตำบลห้วยเหินยว

๓ ส่งเสริมความเป็นเมืองน่าอยู่

๔ การพัฒนาขององค์กรปกครองส่วนท้องถิ่นในเขตจังหวัดที่ ๒ การพัฒนาการบริหารจัดการ

๕ การพัฒนาด้านการเมืองการบริหาร

๖ การบริหารงานทั่วไป

โครงการ	วัตถุประสงค์	เป้าหมาย (ผลผลิตของโครงการ)	งบประมาณและที่ผ่านมา				ตัวชี้วัด (KPI)	ผลที่คาดว่าจะได้รับ	หน่วยงานที่รับผิดชอบ
			๒๕๖๑ (บาท)	๒๕๖๒ (บาท)	๒๕๖๓ (บาท)	๒๕๖๔ (บาท)			
โครงการเผยแพร่ความรู้เกี่ยวกับ การมีส่วนร่วมของประชาชน เกี่ยวกับประชาธิปไตยและ การเลือกตั้ง	เพื่อให้ประชาชนมีความรู้ เกี่ยวกับการเลือกตั้ง การปก ครองระบอบประชาธิปไตย	จัดฝึกอบรม จัดทำเอกสารแผ่นพับ ประชาสัมพันธ์ การเลือกตั้ง การมีส่วนร่วมกระบวนการ ประชาสังคม	๓๐,๐๐๐	๓๐,๐๐๐	๓๐,๐๐๐	๓๐,๐๐๐	ร้อยละของ ประชาชน ที่สนใจการ จัดกิจกรรม	ประชาชนสนใจการเมือง การเลือกตั้ง เข้าร่วม กิจกรรมเข้าใจบทบาท และหน้าที่ของตนเอง	สำนักปลัด
โครงการจัดประชุมประชาคม เพื่อจัดทำแผนพัฒนา	เพื่อระดมความคิด ความต้อง การ และปัญหาที่เกิดขึ้น	จัดประชุมประชาคม เรื่องต่าง ๆ ในเขต อบต.เพื่อนำข้อมูลมาจัด ทำแผนพัฒนา	๓๐,๐๐๐	๓๐,๐๐๐	๓๐,๐๐๐	๓๐,๐๐๐	จัดกิจกรรม ๑ ครั้ง/ปี	ประชาชนเข้ามามีส่วนรวม ในการแสดงความคิดเห็น มากขึ้น	สำนักปลัด
โครงการก่อสร้างหอกระจาย ข่าวประจำหมู่บ้าน	เพื่อเป็นการเพิ่มช่องทาง ประชาสัมพันธ์ข้อมูลข่าว สารให้กับประชาชน	ก่อสร้างหอกระจายข่าวในหมู่บ้าน	๖๐,๐๐๐	-	-	-	หอกระจายข่าว ๑ แห่ง	ประชาชนได้รับข้อมูล ข่าวสารมากขึ้น	สำนักปลัด
โครงการพัฒนาบุคลากรและฝึก อบรมสัมมนา ศึกษาดูงานของ และผู้บริหารสมาชิกสภา ปฏิบัติงานและผู้นำชุมชน	เพื่อพัฒนา ส่งเสริมและเพิ่ม ประสิทธิภาพในการปฏิบัติ งาน	จัดทำโครงการอบรมสัมมนา ศึกษาดูงานของคณะผู้บริหาร สมาชิกสภา พนักงานส่วนตำบล พนักงานจ้างและผู้นำชุมชน	๓๐๐,๐๐๐	๓๐๐,๐๐๐	๓๐๐,๐๐๐	๓๐๐,๐๐๐	ร้อยละของ บุคลากรที่ พัฒนา	บุคลากรมีประสิทธิภาพใน การปฏิบัติงานมากขึ้น	สำนักปลัด

รายละเอียดโครงการพัฒนา

แผนพัฒนาสี่ปี (พ.ศ. ๒๕๖๑ ถึง ๒๕๖๔)

สำหรับ องค์การปกครองส่วนท้องถิ่นดำเนินการ

องค์การบริหารส่วนตำบลห้วยเหนือ

ศาสตร์จังหวัดที่ ๓ ส่งเสริมความเป็นเมืองน่าอยู่

ศาสตร์การพัฒนาขององค์การปกครองส่วนท้องถิ่นในเขตจังหวัดที่ ๒ การพัฒนาด้านการบริหารจัดการ

ศาสตร์ ที่ ๒ การพัฒนาด้านการเมืองการบริหาร

นบริหารงานทั่วไป

โครงการ	วัตถุประสงค์	เป้าหมาย (ผลผลิตของโครงการ)	งบประมาณและที่ผ่านมา			ตัวชี้วัด (KPI)	ผลที่คาดว่าจะได้รับ	หน่วยงานที่รับผิดชอบ
			๒๕๖๑ (บาท)	๒๕๖๒ (บาท)	๒๕๖๓ (บาท)			
สร้าง/ต่อเติม/ซ่อมแซม/บำรุง/ปรับปรุงทั้งภายในและนอกอาคารสำนักงานอบต.	-เพื่อต่อเติมอาคารสำนักงานอบต.ให้มีพื้นที่ใช้สอยเพิ่มขึ้น -เพื่อซ่อมแซมปรับปรุงอาคารในส่วนที่ชำรุดให้ใช้งานได้ตามปกติ - เพื่อปรับปรุงอาคารสำนักงานให้มีความสะดวกต่อการปฏิบัติงานและสวยงาม	- ต่อเติมอาคารสำนักงานอบต. - ซ่อมแซมปรับปรุงอาคารในส่วนที่ชำรุดให้ใช้งานได้ตามปกติ -ปรับปรุงอาคารสถานที่ให้มีพื้นที่ใช้งานมากขึ้น	-	-	-	ระดับความสำเร็ของโครงการ เต็ม ซ่อมแซมอาคารสำนักงานอบต.	-อาคารสำนักงานของ อบต.สามารถใช้งานได้ตามปกติ - อาคารสำนักงาน อบต.มีพื้นที่ใช้สอยในการปฏิบัติงานมากขึ้น	กองช่าง



รายละเอียดโครงการพัฒนา

แบบ ผ.๐๑

แผนพัฒนาสี่ปี (พ.ศ. ๒๕๖๑ ถึง ๒๕๖๔)

สำหรับ องค์การปกครองส่วนท้องถิ่นดำเนินการ

องค์การบริหารส่วนตำบลห้วยเหนียว

ยุทธศาสตร์จังหวัดที่ ๓ ส่งเสริมความเป็นเมืองน่าอยู่

ยุทธศาสตร์การพัฒนาขององค์การปกครองส่วนท้องถิ่นในเขตจังหวัดที่ ๒ การพัฒนาการบริหารจัดการ

ศาสตร์ที่ ๒ การพัฒนาด้านการเมืองการบริหาร

งานรักษาความสงบภายใน

โครงการ	วัตถุประสงค์	เป้าหมาย (ผลผลิตของโครงการ)	งบประมาณและที่ผ่านมา				ตัวชี้วัด (KPI)	ผลที่คาดว่าจะได้รับ	หน่วยงานที่รับผิดชอบ
			๒๕๖๑ (บาท)	๒๕๖๒ (บาท)	๒๕๖๓ (บาท)	๒๕๖๔ (บาท)			
โครงการฝึกอบรมด้านกร องกันและบรรเทา สาธารณภัย	เพื่อให้มีความรู้เบื้องต้นใน การป้องกันและบรรเทา สาธารณภัย	จัดฝึกอบรมให้ความรู้ในการป้องกัน และบรรเทาสาธารณภัย	-	๒๐,๐๐๐	-	๒๐,๐๐๐	บุคลากรมี ทักษะเพิ่ม ขึ้น	ประชาชนมีความรู้ในการ ป้องกันภัยเบื้องต้น	สำนักปลัด
โครงการป้องกันและ อุบัติเหตุทางถนน	เพื่อลดแรงค์และเฝ้าระวังการ ใช้รถใช้ถนนในช่วงเทศกาล	ออกหน่วยเพื่อให้บริการประชาชน ในช่วงเทศกาล	๓๐,๐๐๐	๓๐,๐๐๐	๓๐,๐๐๐	๓๐,๐๐๐	อุบัติเหตุ ลดลง	สามารถลดอุบัติเหตุทาง ถนนได้ นักท่องเที่ยวได้รับ ความสะดวกในการเดินทาง	สำนักปลัด กองคลัง กองช่าง
โครงการติดตั้งกล้องวงจรปิด ในหมู่บ้าน ในเขต อบต.	เพื่อเป็นการเฝ้าระวังและ สอดส่องดูแลปัญหาอาชญา กรรมต่างๆในพื้นที่	ติดตั้งกล้องวงจรปิดบริเวณจุด เสี่ยงต่างๆภายในหมู่บ้าน	๕๐,๐๐๐	๕๐,๐๐๐	๕๐,๐๐๐	๕๐,๐๐๐	ติดตั้งกล้อง วงจรปิด บิลละ ๓ แห่ง	สามารถติดตามผู้ก่อเหตุ ก่อปัญหาอาชญากรรม ต่างๆได้	สำนักปลัด

รายละเอียดโครงการพัฒนา

ผ.๐๒

แผนพัฒนาสี่ปี (พ.ศ. ๒๕๖๑ ถึง ๒๕๖๔)

สำหรับ อุดหนุนองค์กรปกครองส่วนท้องถิ่น ส่วนราชการ รัฐวิสาหกิจ องค์กรประชาชน  
องค์กรการบริหารส่วนตำบลหลายหน่วย

วัตถุประสงค์จังหวัดที่ ๑ ส่งเสริมและพัฒนาการท่องเที่ยวที่เป็นมิตรกับสิ่งแวดล้อมและวิถีวัฒนธรรมชุมชนอย่างยั่งยืน และ ๒ ส่งเสริมและพัฒนาการค้าและการลงทุนสู่สากล  
ยุทธศาสตร์การพัฒนาขององค์กรปกครองส่วนท้องถิ่นในเขตจังหวัดที่ ๒ การพัฒนาด้านโครงสร้างพื้นฐาน

ยุทธศาสตร์ ที่ ๒ การพัฒนาด้านเศรษฐกิจ

งานการศาสนา วัฒนธรรมและนันทนาการ

โครงการ	วัตถุประสงค์	เป้าหมาย (ผลลัพธ์ของโครงการ)	งบประมาณและที่ผ่านมา				ตัวชี้วัด (KPI)	ผลที่คาดว่าจะได้รับ	หน่วยงานที่รับผิดชอบ
			๒๕๖๑ (บาท)	๒๕๖๒ (บาท)	๒๕๖๓ (บาท)	๒๕๖๔ (บาท)			
โครงการสนับสนุนโครงการ/กิจกรรมของจังหวัดกาญจนบุรี	เพื่อสนับสนุนการค้าเป็นโครงการของจังหวัด	สนับสนุนงบประมาณในการดำเนินโครงการของจังหวัด	๓๐,๐๐๐	๓๐,๐๐๐	๓๐,๐๐๐	๓๐,๐๐๐	จำนวนโครงการที่สนับสนุน	มีนักท่องเที่ยวเข้ามาเที่ยวในจังหวัดเพิ่มมากขึ้น	สำนักปลัด

รายละเอียดโครงการพัฒนา  
 แผนพัฒนาสี่ปี (พ.ศ. ๒๕๖๑ ถึง ๒๕๖๔)  
 สำหรับ อุดหนุนองค์กรปกครองส่วนท้องถิ่น ส่วนราชการ รัฐวิสาหกิจ องค์กรประชาชน  
 องค์กรบริหารส่วนตำบลหลายหน่วย

ยุทธศาสตร์จังหวัดที่ ๓ ส่งเสริมความเป็นเมืองน่าอยู่  
 เพศศาสตร์การพัฒนาขององค์กรปกครองส่วนท้องถิ่นในเขตจังหวัดที่ ๖ การพัฒนาด้านการบริหารจัดการ  
 ศาสตร์ ที่ ๖ การพัฒนาด้านการเมืองการปบริหาร  
 งานบริหารงานทั่วไป

โครงการ	วัตถุประสงค์	เป้าหมาย (ผลผลิตของโครงการ)	งบประมาณและที่ผ่านมา				ตัวชี้วัด (KPI)	ผลที่คาดว่าจะได้รับ	หน่วยงานที่รับผิดชอบ
			๒๕๖๑ (บาท)	๒๕๖๒ (บาท)	๒๕๖๓ (บาท)	๒๕๖๔ (บาท)			
โครงการสนับสนุนการดำเนิน ันร่วมข้อมูลข่าวสารการซื้อ รือการจ้าง	วัตถุประสงค์ เพื่อเผยแพร่ข้อมูลการซื้อ หรือการจ้าง	สนับสนุนงบประมาณในการ ดำเนินงาน	๒๐,๐๐๐	๒๐,๐๐๐	๒๐,๐๐๐	๒๐,๐๐๐	ร้อยละของ ประชาชน ที่รู้ข้อมูล เพิ่มขึ้น	ประชาชนได้รับรู้ข้อมูล ข่าวสารมากขึ้น	สำนักปลัด

รายละเอียดโครงการพัฒนา

ผ.๐๒

แผนพัฒนาสี่ปี (พ.ศ. ๒๕๖๑ ถึง ๒๕๖๔)

สำหรับ อุดหนุนองค์กรปกครองส่วนท้องถิ่น ส่วนราชการ รัฐวิสาหกิจ องค์กรประชาชน  
องค์กรบริหารส่วนตำบลหลายหน่วย

ยุทธศาสตร์จังหวัดที่ ๓ ส่งเสริมความเป็นเมืองน่าอยู่  
ยุทธศาสตร์การพัฒนาขององค์กรปกครองส่วนท้องถิ่นในเขตจังหวัดที่ ๒ การพัฒนาด้านการบริหารจัดการ  
ศาสตร์ ที่ ๒ การพัฒนาด้านการเมืองการบริหาร  
งานสร้างความเข้มแข็งของชุมชน

โครงการ	วัตถุประสงค์	เป้าหมาย (ผลผลิตของโครงการ)	งบประมาณและที่ผ่านมา				ตัวชี้วัด (KPI)	ผลที่คาดว่าจะได้รับ	หน่วยงานที่รับผิดชอบ
			๒๕๖๑ (บาท)	๒๕๖๒ (บาท)	๒๕๖๓ (บาท)	๒๕๖๔ (บาท)			
โครงการสนับสนุนการค้าเป็น กรรมของกาชาดจังหวัด	เพื่อสนับสนุนการค้าเป็นงาน กาชาดจังหวัด	สนับสนุนปริมาณในการดำเนินงาน ของกาชาดจังหวัด	๑๐,๐๐๐	๑๐,๐๐๐	๑๐,๐๐๐	๑๐,๐๐๐	ประชาชน ได้รับการ ช่วยเหลือ สนับสนุน	การช่วยเหลือผู้ยากไร้เป็น ไปอย่างทั่วถึงมากขึ้น	สำนักปลัด
การจัดงานรัฐพิธี และ พิธีวันสำคัญต่างๆ	เพื่อสนับสนุนการค้าเป็นงาน ของอำเภอ	สนับสนุนงบประมาณในการ ดำเนินงานให้กับอำเภอ	๑๐,๐๐๐	๑๐,๐๐๐	๑๐,๐๐๐	๑๐,๐๐๐	โครงการที่ สนับสนุน	ประชาชนได้เข้าร่วมกิจ กรรมอย่างทั่วถึง	สำนักปลัด

แผนพัฒนาสี่ปี (พ.ศ. ๒๕๖๑ ถึง ๒๕๖๔)

สำหรับ อุดหนุนองค์กรปกครองส่วนท้องถิ่น ส่วนราชการ รัฐวิสาหกิจ องค์กรประชาชน

องค์กรการบริหารส่วนตำบลห้วยเหินยิว

ยุทธศาสตร์จังหวัดที่ ๑ ส่งเสริมและพัฒนาการท่องเที่ยวที่เป็นมิตรกับสิ่งแวดล้อมและวิถีวัฒนธรรมชุมชนอย่างยั่งยืน และ ๒ ส่งเสริมและพัฒนาการค้าและการลงทุนสู่สากล  
ยุทธศาสตร์การพัฒนาขององค์กรปกครองส่วนท้องถิ่นในเขตจังหวัดที่ ๒ การพัฒนาด้านโครงสร้างพื้นฐาน

ยุทธศาสตร์ ที่ ๑ การพัฒนาด้านโครงสร้างพื้นฐาน

งานเกษตรและชุมชน

โครงการ	วัตถุประสงค์	เป้าหมาย (ผลผลิตของโครงการ)	งบประมาณและที่ผ่านมา				ตัวชี้วัด (KPI)	ผลที่คาดว่าจะได้รับ	หน่วยงานที่รับผิดชอบ
			๒๕๖๑ (บาท)	๒๕๖๒ (บาท)	๒๕๖๓ (บาท)	๒๕๖๔ (บาท)			
โครงการขยายเขต ไฟฟ้าแรงต่ำ หมู่ที่ ๖ (เส้นรอบหมู่บ้าน)	เพื่อขยายเขตไฟฟ้าแรงต่ำ เพื่อให้ประชาชนได้รับสะดวก และมีไฟฟ้าใช้ได้อย่างเพียงพอ	ขยายเขตไฟฟ้าแรงต่ำ หมู่ที่ ๖ ระยะทาง ๒๘๐ เมตร	๑๕๐,๐๐๐	-	-	-	จำนวนแห่งที่ดำเนินการ	ครัวเรือนมีไฟฟ้าใช้อย่างเพียงพอ	กองช่าง

รายละเอียดโครงการพัฒนา

แบบ ผ.๐๓

แผนพัฒนาสี่ปี (พ.ศ. ๒๕๖๑ ถึง ๒๕๖๔)

สำหรับ ประสานโครงการพัฒนาองค์การบริหารส่วนจังหวัด

องค์การบริหารส่วนตำบลห้วยเหนียว

วัตถุประสงค์จังหวัดที่ ๑ ส่งเสริมและพัฒนาการท่องเที่ยวที่เป็นมิตรกับสิ่งแวดล้อมและวิถีวัฒนธรรมชุมชนอย่างยั่งยืน และ ๒ ส่งเสริมและพัฒนาการค้าและการลงทุนสู่สากล  
 วัตถุประสงค์การพัฒนาขององค์กรปกครองส่วนท้องถิ่นในเขตจังหวัดที่ ๒ การพัฒนาด้านโครงสร้างพื้นฐาน  
 วัตถุประสงค์ ที่ ๑ การพัฒนาด้านโครงสร้างพื้นฐาน

งานอุตสาหกรรมและการโยธา

โครงการ	วัตถุประสงค์	เป้าหมาย (ผลผลิตของโครงการ)	งบประมาณและที่ผ่านมา				ตัวชี้วัด (KPI)	ผลที่คาดว่าจะได้รับ	หน่วยงานที่รับผิดชอบ
			๒๕๖๑ (บาท)	๒๕๖๒ (บาท)	๒๕๖๓ (บาท)	๒๕๖๔ (บาท)			
โครงการก่อสร้างถนน ค.ส.ล./ นลาดยาง หมู่ที่ ๓,๔,๕ เชื่อม บล.เขาสามสืบหาบ	เพื่อให้ประชาชนรับความ สะดวกปลอดภัยในการเดิน ทาง	ก่อสร้างถนน ขนาดกว้าง ๖ เมตร ยาว ๑,๐๕๐ เมตร	๕,๓๐๐,๐๐๐	-	-	-	ถนนกว้าง ๖ เมตร ยาว ๑,๐๕๐ เมตร	ประชาชนสัญจรไปมาได้ สะดวก รวดเร็วขึ้น	กองช่าง

## แผนพัฒนาสี่ปี (พ.ศ. ๒๕๖๑ ถึง ๒๕๖๔)

## องค์การบริหารส่วนตำบลห้วยเหนือ

แผนงาน	หมวด	ประเภท	วัตถุประสงค์	เป้าหมาย (ผลผลิตของครุภัณฑ์)	งบประมาณและที่ผ่านมา					หน่วยงานที่ รับผิดชอบ
					๒๕๖๑ (บาท)	๒๕๖๒ (บาท)	๒๕๖๓ (บาท)	๒๕๖๔ (บาท)		
บริหารงานทั่วไป	ครุภัณฑ์คอมพิวเตอร์		เพื่อให้การบริหารงานของ	๑.เครื่องพิมพ์ laser printer	-	๕,๐๐๐	-	๕,๐๐๐		สำนักปลัด
			อปต.เป็นไปอย่างมี	๒.เครื่องคอมพิวเตอร์สำหรับ	๑๖,๐๐๐	-	๑๖,๐๐๐	-	สำนักปลัด	
			ประสิทธิภาพ การให้	สำนักงาน(จอขนาดไม่					กองคลัง	
			บริการประชาชน	น้อยกว่า ๑๘.๕)						
			สะดวกรวดเร็วขึ้น							
	ครุภัณฑ์ไฟฟ้าและ วิทยุ		เพื่อใช้สำหรับประชา	๑.หอกระจายข่าว	-	๖๐,๐๐๐	-	-	สำนักปลัด	
			สัมพันธ์ข้อมูลข่าวสาร							
			ของหน่วยงาน หรือของ							
			ราชการ							
รณกษตร	ค่าครุภัณฑ์	ครุภัณฑ์การเกษตร	เพื่อใช้สำหรับการป้องกัน	๑ เครื่องพ่นหมอกควัน	๕๙,๐๐๐				สำนักปลัด	
			การกำจัดแมลง ซึ่งเป็น	(ปริมาณการฉีดพ่นน้ำยาไม่						
			พาทะนาโรโรค	น้อยกว่า ๔๐ลิตรต่อชั่วโมง						
				ถึงบรรจุน้ำยาไม่น้อยกว่า ๖						
				ลิตร กำลังเครื่องยนต์ไม่น้อย						
				กว่า ๒๕ แรงม้า)						
				รวม	๗๕,๐๐๐	๖๕,๐๐๐	๑๖,๐๐๐	๕,๐๐๐		

## ส่วนที่ ๕ การติดตามและประเมินผล

### ๑. การติดตามและประเมินผลยุทธศาสตร์

.....  
.....

### ๒. การติดตามและประเมินผลโครงการ

.....  
.....

### ๓. สรุปผลการพัฒนาท้องถิ่นในภาพรวม

#### ๓.๑ การวัดผลในเชิงปริมาณและเชิงคุณภาพ

โดยใช้แบบสำหรับการติดตามและประเมินผลเชิงปริมาณและคุณภาพ (๑) แบบตัวบ่งชี้การปฏิบัติงาน (Performance Indicators) (๒) แบบบัตรคะแนน (Scorecard Model) หรือ Scorecard Model ของ Kaplan & Norton (๓) แบบมุ่งวัดผลสัมฤทธิ์ (Result Framework Model (RF)) (๔) แบบเชิงเหตุผล (Logical Model) ตัวแบบ เชิงเหตุผล หรือ Logical Model (๕) แบบวัดกระบวนการปฏิบัติงาน (Process Performance Measurement System (PPMS)) ระบบการวัดกระบวนการปฏิบัติงานหรือ PPMS (๖) แบบการประเมินโดยใช้วิธีการแก้ปัญหาหรือเรียนรู้จาก ปัญหาที่เกิดขึ้น หรือ Problem-Solving Method (๗) แบบการประเมินแบบมีส่วนร่วม (Participatory Methods) (๘) แบบการประเมินผลกระทบ (Impact Evaluation) (๙) แบบการประเมินความเสี่ยง (Risk Assessment Model) (๑๐) แบบการประเมินตนเอง (Self-assessment Model) และ (๑๑) แบบอื่น ๆ ที่องค์กรปกครองส่วนท้องถิ่นกำหนดขึ้น ทั้งนี้ต้องอยู่ภายใต้กรอบตามข้อ (๑)-(๑๐) หรือเป็นแบบผสมก็ได้

- เชิงปริมาณ (Quantity) เชิงคุณภาพ (Quality) ผลที่ได้จริง ๆ คืออะไร ค่าใช้จ่าย (Cost) เวลา (Time) เป็นไปตามที่กำหนดไว้หรือไม่

- ประชาชนได้ประโยชน์อย่างไรหรือราชการได้ประโยชน์อย่างไร
- วัดผลนั้นได้จริงหรือไม่ หรือวัดได้เท่าไร (Key Performance Indicators : KPIs)
- ผลกระทบ (Impact)

.....  
.....

### ๔. ข้อเสนอแนะในการจัดทำแผนพัฒนาท้องถิ่นในอนาคต

#### ๔.๑ ผลกระทบนำไปสู่ออนาคต

(เช่น จะทำ สนับสนุน ส่งเสริม ป้องกัน อย่างไร เป็นต้น)

.....  
.....

#### ๔.๒ ข้อสังเกต ข้อเสนอแนะ ผลจากการพัฒนา (รวมถึงองค์ประกอบสำคัญของ

ข้อมูลเพื่อนำไปสู่ข้อเสนอแนะ เป็นต้น)

.....  
.....



แนวทางการพิจารณาการติดตามและประเมินผลแผนพัฒนาท้องถิ่นตามระเบียบกระทรวงมหาดไทยว่าด้วย การ จัดทำแผนพัฒนาขององค์กรปกครองส่วนท้องถิ่น พ.ศ. ๒๕๔๘ (แก้ไขเพิ่มเติม ฉบับที่ ๒ พ.ศ. ๒๕๕๙)

เป็นแบบที่กำหนดให้คณะกรรมการติดตามและประเมินผลแผนพัฒนาท้องถิ่น ดำเนินการให้คะแนน ตาม เกณฑ์ที่กำหนดไว้ ซึ่งเป็นส่วนหนึ่งของการติดตามและประเมินผลแผนพัฒนา โดยดำเนินการให้แล้วเสร็จภายใน ทหสิบวัน นับแต่วันที่ประกาศใช้งบประมาณรายจ่าย มีรายละเอียด ดังนี้

๑. แนวทางการพิจารณาการติดตามและประเมินผลยุทธศาสตร์เพื่อความสอดคล้องแผนพัฒนาท้องถิ่นสี่ปี ประกอบด้วย

๑.๑ ข้อมูลสภาพทั่วไปและข้อมูลพื้นฐานขององค์กรปกครองส่วนท้องถิ่น ๒๐ คะแนน

๑.๒ การวิเคราะห์สถานการณ์และศักยภาพ ๑๕ คะแนน

๑.๓ ยุทธศาสตร์ ๖๕ คะแนน ประกอบด้วย

(๑) ยุทธศาสตร์ขององค์กรปกครองส่วนท้องถิ่น ๑๐ คะแนน

(๒) ยุทธศาสตร์ขององค์กรปกครองส่วนท้องถิ่นในเขตจังหวัด ๑๐ คะแนน (๓)

ยุทธศาสตร์จังหวัด ๑๐ คะแนน

(๔) วิสัยทัศน์ ๕ คะแนน

(๕) กลยุทธ์ ๕ คะแนน

(๖) เป้าประสงค์ของแต่ละประเด็นกลยุทธ์ ๕ คะแนน (๗)

จุดยืนทางยุทธศาสตร์ ๕ คะแนน

(๘) แผนงาน ๕ คะแนน

(๙) ความเชื่อมโยงของยุทธศาสตร์ในภาพรวม ๕ คะแนน

(๑๐) ผลผลิต/โครงการ ๕ คะแนน

คะแนนรวม ๑๐๐ คะแนน เกณฑ์ที่ควรได้เพื่อให้เกิดความสอดคล้องและขับเคลื่อนการ พัฒนาท้องถิ่นขององค์กรปกครองส่วนท้องถิ่น ไม่ควรน้อยกว่าร้อยละ ๘๐ (๘๐ คะแนน)

๒. แนวทางการพิจารณาการติดตามและประเมินผลโครงการเพื่อความสอดคล้องแผนพัฒนาท้องถิ่นสี่ปี ประกอบด้วย

๒.๑ การสรุปสถานการณ์การพัฒนา ๑๐ คะแนน

๒.๒ การประเมินผลการนำแผนพัฒนาท้องถิ่นสี่ปีไปปฏิบัติในเชิงปริมาณ ๑๐ คะแนน

๒.๓ การประเมินผลการนำแผนพัฒนาท้องถิ่นสี่ปีไปปฏิบัติในเชิงคุณภาพ ๑๐ คะแนน

๒.๔ ยุทธศาสตร์และแผนงาน ๑๐ คะแนน

๒.๕ โครงการพัฒนา ๖๐ คะแนน ประกอบด้วย

(๑) ความชัดเจนของชื่อโครงการ ๕ คะแนน

(๒) กำหนดวัตถุประสงค์สอดคล้องกับโครงการ ๕ คะแนน

(๓) เป้าหมาย (ผลผลิตของโครงการ) มีความชัดเจนนำไปสู่การตั้งงบประมาณได้ถูกต้อง ๕ คะแนน

(๔) โครงการมีความสอดคล้องกับแผนยุทธศาสตร์ชาติ ๒๐ ปี ๕ คะแนน

(๕) เป้าหมาย (ผลผลิตของโครงการ) มีความสอดคล้องกับแผนพัฒนาเศรษฐกิจและสังคม แห่งชาติ ฉบับที่ ๑๒ ๕ คะแนน

(๖) โครงการมีความสอดคล้องกับ Thailand ๔.๐ ๕ คะแนน

(๗) โครงการสอดคล้องกับยุทธศาสตร์จังหวัด ๕ คะแนน

- (๘) โครงการแก้ไขปัญหาคาความยากจนหรือการเสริมสร้างให้ประเทศชาติมั่นคง มั่งคั่ง ยั่งยืน ภายใต้หลักประชารัฐ ๕ คะแนน
- (๙) งบประมาณ มีความสอดคล้องกับเป้าหมาย (ผลผลิตของโครงการ) ๕ คะแนน
- (๑๐) มีการประมาณการราคาถูกต้องตามหลักวิธีการงบประมาณ ๕ คะแนน
- (๑๑) มีการกำหนดตัวชี้วัด (KPI) และสอดคล้องกับวัตถุประสงค์และผลที่คาดว่าจะได้รับ ๕ คะแนน
- (๑๒) ผลที่คาดว่าจะได้รับ สอดคล้องกับวัตถุประสงค์ ๕ คะแนน

คะแนนรวม ๑๐๐ คะแนน เกณฑ์ที่ควรได้เพื่อให้เกิดความสอดคล้องและขับเคลื่อนการพัฒนาท้องถิ่นขององค์กรปกครองส่วนท้องถิ่น ไม่ควรน้อยกว่าร้อยละ ๘๐ (๘๐ คะแนน)

๓. แนวทางการพิจารณาการติดตามและประเมินผลยุทธศาสตร์เพื่อความสอดคล้องแผนพัฒนาท้องถิ่นสี่ปีขององค์กรปกครองส่วนท้องถิ่น

ประเด็นการพิจารณา	คะแนน
๑. ข้อมูลสภาพทั่วไปและข้อมูลพื้นฐานขององค์กรปกครองส่วนท้องถิ่น	๒๐
๒. การวิเคราะห์สถานการณ์และศักยภาพ	๑๕
๓. ยุทธศาสตร์ ประกอบด้วย	๖๕
๓.๑ ยุทธศาสตร์ขององค์กรปกครองส่วนท้องถิ่น	(๑๐)
๓.๒ ยุทธศาสตร์ขององค์กรปกครองส่วนท้องถิ่นในเขตจังหวัด	(๑๐)
๓.๓ ยุทธศาสตร์จังหวัด	(๑๐)
๓.๔ วิสัยทัศน์	(๕)
๓.๕ กลยุทธ์	(๕)
๓.๖ เป้าประสงค์ของแต่ละประเด็นกลยุทธ์	(๕)
๓.๗ จุดยืนทางยุทธศาสตร์	(๕)
๓.๘ แผนงาน	(๕)
๓.๙ ความเชื่อมโยงของยุทธศาสตร์ในภาพรวม	(๕)
๓.๑๐ ผลผลิต/โครงการ	(๕)
<b>รวมคะแนน</b>	<b>๑๐๐</b>

๔. แนวทางเบื้องต้นในการให้คะแนนแนวทางการพิจารณาการติดตามและประเมินผลยุทธศาสตร์เพื่อความสอดคล้องแผนพัฒนาท้องถิ่นสี่ปีขององค์กรปกครองส่วนท้องถิ่น

ประเด็นการ	รายละเอียดหลักเกณฑ์	คะแนนเต็ม	คะแนนที่ได้
๑. ข้อมูลสภาพทั่วไป และ ข้อมูลพื้นฐานของ องค์กรปกครองส่วน ท้องถิ่น	ควรประกอบด้วยข้อมูลนี้ (๑) ข้อมูลเกี่ยวกับด้านกายภาพ เช่น ที่ของหมู่บ้าน/ชุมชน/ตำบล ลักษณะภูมิประเทศ ลักษณะภูมิอากาศ ลักษณะของดิน ลักษณะของ แหล่งน้ำ ลักษณะของไม้/ป่าไม้ ฯลฯ ด้านการเมือง/การปกครอง เช่น เขตการปกครอง การเลือกตั้ง ฯลฯ	๒๐ (๓)	
	(๒) ข้อมูลเกี่ยวกับด้านการเมือง/การปกครอง เช่น เขตการปกครอง การเลือกตั้ง ฯลฯ ประชากร เช่น ข้อมูลเกี่ยวกับจำนวนประชากร และ ช่วงอายุและจำนวนประชากร ฯลฯ	(๒)	
	(๓) ข้อมูลเกี่ยวกับสภาพทางสังคม เช่น การศึกษา สาธารณ สุขอาชญากรรม ยาเสพติด การสังคมสงเคราะห์ ฯลฯ	(๒)	
	(๔) ข้อมูลเกี่ยวกับระบบบริการพื้นฐาน เช่น การคมนาคมขนส่ง การ ไฟฟ้า การประปา โทรศัพท์ ฯลฯ	(๒)	
	(๕) ข้อมูลเกี่ยวกับระบบเศรษฐกิจ เช่น การเกษตร การประมง การปศุ สัตว์ การบริการ การท่องเที่ยว อุตสาหกรรม การพาณิชย์/กลุ่มอาชีพ แรงงาน ฯลฯ และเศรษฐกิจพอเพียงท้องถิ่น (ด้านการเกษตรและแหล่ง	(๒)	
	(๖) ข้อมูลเกี่ยวกับศาสนา ประเพณี วัฒนธรรม เช่น การนับถือศาสนา ประเพณีและงานประจำปี ภูมิปัญญาท้องถิ่น ภาษาถิ่น สินค้าพื้นเมือง และของที่ระลึก ฯลฯ และอื่นๆ	(๒)	
	(๗) ข้อมูลเกี่ยวกับทรัพยากรธรรมชาติ เช่น น้ำ ป่าไม้ ภูเขา คุณภาพของ ทรัพยากรธรรมชาติ ฯลฯ	(๒)	
	(๘) การสำรวจและจัดเก็บข้อมูลเพื่อการจัดทำแผนพัฒนาท้องถิ่นหรือ การใช้ข้อมูล จปฐ.	(๒)	
	(๙) การประชุมประชาคมท้องถิ่น รูปแบบ วิธีการ และการดำเนินการ ประชุมประชาคมท้องถิ่น โดยใช้กระบวนการร่วมคิดร่วมทำ ร่วม ตัดสินใจ ร่วมตรวจสอบ ร่วมรับประโยชน์ ร่วมแก้ปัญหา ปรีกษาหารือ แลกเปลี่ยนเรียนรู้ เพื่อแก้ปัญหาสำหรับการพัฒนาท้องถิ่นตามอำนาจ หน้าที่ขององค์กรปกครองส่วนท้องถิ่น	(๓)	
๒. การวิเคราะห์ สภาวะการณ์และ ศักยภาพ	ควรประกอบด้วยข้อมูลดังนี้ ๑.วิเคราะห์ที่ครอบคลุมความเชื่อมโยงความสอดคล้องยุทธศาสตร์ จังหวัด ยุทธศาสตร์การพัฒนาขององค์กรปกครองส่วนท้องถิ่นในเขตจังหวัด ยุทธศาสตร์ขององค์กรปกครองส่วนท้องถิ่น นโยบายของผู้บริหาร ท้องถิ่นรวมถึงความเชื่อมโยงแผนยุทธศาสตร์ชาติ ๒๐ ปี แผนพัฒนา เศรษฐกิจและสังคมแห่งชาติ และ Thailand ๔.๐	๑๕ (๒)	
	(๒) การวิเคราะห์การใช้ผังเมืองรวมหรือผังเมืองเฉพาะและการบังคับใช้ ผลของการบังคับใช้ สภาวะการณ์ที่เกิดขึ้นต่อการพัฒนาท้องถิ่น	(๑)	

ประเด็นการ	รายละเอียดหลักเกณฑ์	คะแนนเต็ม	คะแนนที่ได้
๒. การวิเคราะห์ สภาพการณ์และ ศักยภาพ  (ต่อ)	(๓) การวิเคราะห์ทางสังคม เช่น ด้านแรงงาน การศึกษา สาธารณสุขความยากจน อาชญากรรม ปัญหาเสพติด เทคโนโลยี จารีตประเพณี วัฒนธรรม มีปัญหาท้องถิ่น เป็นต้น	(๒)	
	(๔) การวิเคราะห์ทางเศรษฐกิจ ข้อมูลด้านรายได้ครัวเรือน การส่งเสริมอาชีพ กลุ่มอาชีพ กลุ่มทางสังคม การพัฒนาอาชีพและกลุ่มต่างๆ สภาพทางเศรษฐกิจและความเป็นอยู่ทั่วไป เป็นต้น	(๒)	
	(๕) การวิเคราะห์สิ่งแวดล้อม พื้นที่สีเขียว ธรรมชาติต่างๆ ทางภูมิศาสตร์ กระบวนการหรือสิ่งที่เกิดขึ้น การประดิษฐ์ที่มีผลต่อสิ่งแวดล้อมและการพัฒนา	(๒)	
	(๖) ผลการวิเคราะห์ศักยภาพเพื่อประเมินสถานภาพการพัฒนาในปัจจุบันและโอกาสการพัฒนาในอนาคตของท้องถิ่น ด้วยเทคนิค SWOT Analysis ที่อาจส่งผลต่อการดำเนินงานได้แก่ S-Strength (จุดแข็ง)W-Weakness (จุดอ่อน) O-Opportunity (โอกาส) และT-Threat (อุปสรรค)	(๒)	
	(๗) สรุปประเด็นปัญหาและความต้องการของประชาชนเชิงพื้นที่ มีการนำเสนอปัญหา ค้นหาสาเหตุของปัญหาหรือสมมติฐานของปัญหา แนวทางการแก้ไขปัญหาหรือวิธีการแก้ไขปัญหา การกำหนดวัตถุประสงค์เพื่อแก้ไขปัญหา	(๒)	
	(๘) สรุปผลการดำเนินงานตามงบประมาณที่ได้รับ และการเบิกจ่ายงบประมาณ ในปีงบประมาณ พ.ศ.๒๕๕๗-๒๕๖๐ เช่น สรุปสถานการณ์การพัฒนา การตั้งงบประมาณ การเบิกจ่ายงบประมาณ การประเมินผลการนำแผนพัฒนาท้องถิ่นไปปฏิบัติในเชิงปริมาณ และการประเมินประสิทธิผลของแผนพัฒนาท้องถิ่นในเชิงคุณภาพ	(๑)	
	(๙) ผลที่ได้รับจากการดำเนินงานในปีงบประมาณ พ.ศ. ๒๕๕๗-๒๕๖๐เช่น ผลที่ได้รับ/ผลที่สำคัญ ผลกระทบ และสรุปปัญหาอุปสรรคการดำเนินงานที่ผ่านมาและแนวทางการแก้ไข ปีงบประมาณ พ.ศ. ๒๕๕๗-๒๕๖๐	(๑)	
๓.ยุทธศาสตร์	ควรประกอบด้วยข้อมูลดังนี้	๖๕	
๓.๑ ยุทธศาสตร์ ของ องค์กรปกครอง ส่วน ท้องถิ่น	สอดคล้องกับสภาพสังคมเศรษฐกิจสิ่งแวดล้อมของท้องถิ่นประเด็นปัญหาการพัฒนาและแนวทางการพัฒนาที่สอดคล้องกับยุทธศาสตร์ขององค์กร ปกครองส่วน ท้อง ถิ่นและ เชื่อมโยง หลักประชาธิรัฐ แผนยุทธศาสตร์ชาติ ๒๐ ปี แผนพัฒนาเศรษฐกิจและสังคมแห่งชาติ และ Thailand ๔.๐	(๑๐)	
๓.๒ ยุทธศาสตร์ ของ องค์กรปกครอง ส่วน ท้องถิ่นในเขต จังหวัด	สอดคล้องและเชื่อมโยงกับสภาพสังคม เศรษฐกิจ สิ่งแวดล้อมของท้องถิ่น และยุทธศาสตร์จังหวัด และเชื่อมโยงหลัก ประชาธิรัฐ แผนยุทธศาสตร์ชาติ ๒๐ ปี แผนพัฒนาเศรษฐกิจและสังคมแห่งชาติ และ Thailand ๔.๐	(๑๐)	
๓.๓ยุทธศาสตร์ จังหวัด	สอดคล้องกับแผนพัฒนาเศรษฐกิจและสังคมแห่งชาติ แผนการบริหารราชการแผ่นดิน นโยบาย/ยุทธศาสตร์ คสช. และนโยบายรัฐบาลหลักประชาธิรัฐ แผนยุทธศาสตร์ชาติ ๒๐ ปี และ Thailand ๔.๐	(๑๐)	

ประเด็นการพิจารณา	รายละเอียด	คะแนนเต็ม	คะแนนที่ได้
๓. ยุทธศาสตร์ (ต่อ) ๓.๔ วิสัยทัศน์	วิสัยทัศน์ซึ่งมีลักษณะแสดงสถานภาพที่องค์กรปกครองส่วนท้องถิ่นต้องการจะเป็นหรือบรรลุถึงอนาคตอย่างชัดเจน สอดคล้องกับโอกาส และศักยภาพที่เป็นลักษณะเฉพาะขององค์กรปกครองส่วนท้องถิ่น และ สัมพันธ์กับโครงการพัฒนาท้องถิ่น	(๕)	
๓.๕ กลยุทธ์	แสดงให้เห็นช่องทาง วิธีการ ภารกิจหรือสิ่งที่ต้องทำตามอำนาจหน้าที่ขององค์กรปกครองส่วนท้องถิ่นที่จะนำไปสู่การบรรลุวิสัยทัศน์ หรือ แสดงให้เห็นถึงความชัดเจนในสิ่งที่จะดำเนินการให้บรรลุวิสัยทัศน์นั้น	(๕)	
๓.๖ เป้าประสงค์ของแต่ ละประเด็นกลยุทธ์	เป้าประสงค์ของแต่ละประเด็นกลยุทธ์มีความสอดคล้องและสนับสนุนต่อกกลยุทธ์ที่จะเกิดขึ้น มุ่งหมายสิ่งหนึ่งสิ่งใดที่ชัดเจน	(๕)	
๓.๗ จุดยืนทางยุทธศาสตร์ (Positioning)	ความมุ่งมั่นอันแน่วแน่ในการวางแผนพัฒนาท้องถิ่น เพื่อให้บรรลุวิสัยทัศน์ขององค์กรปกครองส่วนท้องถิ่น ซึ่งเกิดจากศักยภาพของพื้นที่ จริง ที่จะนำไปสู่ผลสำเร็จทางยุทธศาสตร์	(๕)	
๓.๘ แผนงาน	แผนงานหรือจุดมุ่งหมายเพื่อการพัฒนาในอนาคตกำหนดจุดมุ่งหมายในเรื่องใด เรื่องหนึ่งหรือแผนงานที่เกิดจากเป้าประสงค์ตัวชี้วัดค่าเป้าหมาย กลยุทธ์ จุดยืนทางยุทธศาสตร์และยุทธศาสตร์ขององค์กร ปกครองส่วนท้องถิ่นที่มีความชัดเจน นำไปสู่การจัดทำโครงการพัฒนาท้องถิ่นในแผนพัฒนาท้องถิ่นสี่ปี โดยระบุแผนงานและความเชื่อมโยงดังกล่าว	(๕)	
๓.๙ ความเชื่อมโยงของ ยุทธศาสตร์ในภาพรวม	ความเชื่อมโยงองค์รวมที่นำไปสู่การพัฒนาท้องถิ่นที่เกิดผลผลิต/โครงการจากแผนยุทธศาสตร์ชาติ๒๐ปี แผนพัฒนาเศรษฐกิจและสังคมแห่งชาติ ฉบับที่ ๑๒ Thailand ๔.๐ แผนพัฒนาภาค/แผนพัฒนากลุ่ม จังหวัด/แผนพัฒนาจังหวัด ยุทธศาสตร์การพัฒนาขององค์กรปกครองส่วนท้องถิ่นในเขตจังหวัดและยุทธศาสตร์ขององค์กรปกครองส่วนท้องถิ่น	(๕)	
๓.๑๐ ผลผลิต/โครงการ	ผลผลิต/โครงการเป็นผลผลิตที่เป็นชุดหรือเป็นโครงการที่เป็นชุดกลุ่มหรืออันหนึ่งอันเดียวกัน ลักษณะเดียวกัน เป็นต้น เพื่อนำไปสู่การจัดทำ โครงการเพื่อพัฒนาท้องถิ่นในแผนพัฒนาท้องถิ่นสี่ปีอย่างถูกต้องและ ครบถ้วน	(๕)	
<b>รวม</b>		<b>๑๐๐</b>	

๕. แนวทางการพิจารณาการติดตามและประเมินผลโครงการเพื่อความ สอดคล้องแผนพัฒนาท้องถิ่นสี่ปีขององค์กรปกครองส่วนท้องถิ่น

ประเด็นการพิจารณา	คะแนน
๑. การสรุปสถานการณ์การพัฒนา	๑๐
๒. การประเมินผลการนำแผนพัฒนาท้องถิ่นสี่ปีไปปฏิบัติในเชิงปริมาณ	๑๐
๓. การประเมินผลการนำแผนพัฒนาท้องถิ่นสี่ปีไปปฏิบัติในเชิงคุณภาพ	๑๐
๔. แผนงานและยุทธศาสตร์การพัฒนา	๑๐
๕. โครงการพัฒนา ประกอบด้วย	๖๐
๕.๑ ความชัดเจนของชื่อโครงการ	(๕)
๕.๒ กำหนดวัตถุประสงค์สอดคล้องกับโครงการ	(๕)
๕.๓ เป้าหมาย (ผลผลิตของโครงการ) มีความชัดเจนนำไปสู่การตั้งงบประมาณได้ถูกต้อง	(๕)
๕.๔ โครงการมีความสอดคล้องกับแผนยุทธศาสตร์ชาติ ๒๐ ปี	(๕)
๕.๕ เป้าหมาย (ผลผลิตของโครงการ) มีความสอดคล้องกับแผนพัฒนาเศรษฐกิจและสังคมแห่งชาติ	(๕)
๕.๖ โครงการมีความสอดคล้องกับ Thailand ๔.๐	(๕)
๕.๗ โครงการสอดคล้องกับยุทธศาสตร์จังหวัด	(๕)
๕.๘ โครงการแก้ไขปัญหาความยากจนหรือการเสริมสร้างให้ประเทศชาติมั่นคง มั่งคั่ง ยั่งยืน ภายใต้หลักปรัชญา	(๕)
๕.๙ งบประมาณ มีความสอดคล้องกับเป้าหมาย (ผลผลิตของโครงการ)	(๕)
๕.๑๐ มีการประมาณการราคาถูกต้องตามหลักวิธีการงบประมาณ	(๕)
๕.๑๑ มีการกำหนดตัวชี้วัด (KPI) และสอดคล้องกับวัตถุประสงค์และผลที่คาดว่าจะได้รับ	(๕)
๕.๑๒ ผลที่คาดว่าจะได้รับ สอดคล้องกับวัตถุประสงค์	(๕)
รวมคะแนน	๑๐๐

๖. แนวทางเบื้องต้นในการให้คะแนนแนวทางการพิจารณาการติดตามและประเมินผลโครงการเพื่อความสอดคล้องแผนพัฒนาท้องถิ่นสี่ปีขององค์กรปกครองส่วนท้องถิ่น

ประเด็นการพิจารณา	รายละเอียด	คะแนนเต็ม	คะแนนที่ได้
๑. การสรุปสถานการณ์การพัฒนา	เป็นการวิเคราะห์กรอบการจัดทำยุทธศาสตร์ขององค์กรปกครองส่วนท้องถิ่น(ใช้การวิเคราะห์ SWOT Analysis/ Demand (Demand Analysis)/Global Demand และ Trend ปัจจัยและสถานการณ์การเปลี่ยนแปลงที่มีผลต่อการพัฒนาอย่างน้อยต้องประกอบด้วย การวิเคราะห์ศักยภาพด้านเศรษฐกิจ, ด้านสังคม, ด้านทรัพยากรธรรมชาติและสิ่งแวดล้อม)	๑๐	
๒. การประเมินผลการทำงานพัฒนาท้องถิ่นสี่ปีไปปฏิบัติในเชิงปริมาณ	๑) การควบคุมที่มีการใช้ตัวเลขต่างๆ เพื่อนำมาใช้วัดผลในเชิงปริมาณ เช่น การวัดจำนวนโครงการ กิจกรรม งานต่างๆ ก็คือผลผลิตนั้นเองว่าเป็นไปตามที่ตั้งเป้าหมายเอาไว้หรือไม่จำนวนที่ดำเนินการจริงตามที่ได้กำหนดไว้เท่าไร จำนวนที่ไม่สามารถดำเนินการได้มีจำนวนเท่าไรสามารถอธิบายได้ตามหลักประสิทธิภาพ (Efficiency) ของการพัฒนาท้องถิ่นตามอำนาจหน้าที่ที่ได้กำหนดไว้ ๒) วิเคราะห์ผลกระทบ/สิ่งที่กระทบ (Impact) โครงการที่ดำเนินการในเชิงปริมาณ (Quantitative)	๑๐	
๓. การประเมินผลการทำงานพัฒนาท้องถิ่นสี่ปีไปปฏิบัติในเชิงคุณภาพ	๑) การประเมินประสิทธิผลของแผนพัฒนาในเชิงคุณภาพคือการนำเอาเทคนิคต่างๆ มาใช้เพื่อวัดว่าภารกิจ โครงการ กิจกรรม งานต่างๆ ที่ดำเนินการในพื้นที่นั้นๆ ตรงต่อความต้องการของประชาชนหรือไม่และเป็นไปตามอำนาจหน้าที่หรือไม่ ประชาชนพึงพอใจหรือไม่ สิ่งของ วัสดุ ครุภัณฑ์ การดำเนินการต่างๆ มีสภาพหรือลักษณะถูกต้อง คงทน ถาวร สามารถใช้งานได้ตามวัตถุประสงค์หรือไม่ ซึ่งเป็นไปตามหลักประสิทธิผล (Effectiveness) ผลการ ปฏิบัติราชการที่บรรลุวัตถุประสงค์และ เป้าหมายของแผน การปฏิบัติราชการตามที่ได้รับงบประมาณ มาดำเนินการ รวมถึงสามารถเทียบเคียงกับส่วนราชการหรือหน่วยงาน ๒) วิเคราะห์ผลกระทบ/สิ่งที่กระทบ (Impact) โครงการที่ดำเนินการในเชิงคุณภาพ (Qualitative)	๑๐	
๔. แผนงาน และ ยุทธศาสตร์การพัฒนา	๑) วิเคราะห์แผนงาน งาน ที่เกิดจากด้านต่างๆ มีความสอดคล้องกับยุทธศาสตร์ขององค์กรปกครองส่วนท้องถิ่นในมิติต่างๆ จนนำไปสู่การจัดทำโครงการพัฒนาท้องถิ่นโดยใช้ SWOT Analysis/Demand (Demand Analysis)/Global Demand/Trend หรือหลักการบูรณาการ (Integration) กับองค์กรปกครองส่วนท้องถิ่นที่มีพื้นที่ติดต่อกัน ๒) วิเคราะห์แผนงาน งาน ที่เกิดจากด้านต่างๆ ที่สอดคล้องกับการแก้ไขปัญหาความยากจน หลักประกันรัฐ และหลักปรัชญาเศรษฐกิจพอเพียง และโดยเฉพาะเศรษฐกิจพอเพียงท้องถิ่น (ด้านการเกษตรและแหล่งน้ำ) (Local Sufficiency Economy Plan : LSEP)	๑๐	

ประเด็นการพิจารณา	รายละเอียด	คะแนนเต็ม	คะแนนที่ได้
<p>๕. โครงการพัฒนา</p> <p>๕.๑ ความชัดเจนของชื่อโครงการ</p>	<p>ควรประกอบด้วยข้อมูลดังนี้</p> <p>เป็นโครงการที่มีวัตถุประสงค์สนองต่อแผนยุทธศาสตร์การพัฒนาขององค์กรปกครองส่วนท้องถิ่นและดำเนินการเพื่อให้การพัฒนาบรรลุตามวิสัยทัศน์ขององค์กรปกครองส่วนท้องถิ่นที่กำหนดไว้ ชื่อโครงการมีความชัดเจนมุ่งไปเรื่องใดเรื่องหนึ่ง อ่านแล้วเข้าใจได้ว่าจะพัฒนาอะไรใน</p>	<p>๖๐</p> <p>(๕)</p>	
<p>๕.๒ กำหนดวัตถุประสงค์ สอดคล้องกับโครงการ</p>	<p>มีวัตถุประสงค์ชัดเจน (clear objective) โครงการต้องกำหนดวัตถุประสงค์ สอดคล้องกับความเป็นมาของโครงการ สอดคล้องกับหลักการ และเหตุผล วิธีการดำเนินงานต้องสอดคล้องกับวัตถุประสงค์ มีความ เป็นไปได้ชัดเจน มีลักษณะเฉพาะเจาะจง</p>	<p>(๕)</p>	
<p>๕.๓ เป้าหมาย (ผลผลิตของโครงการ) มีความชัดเจนนำไปสู่การ ตั้งงบประมาณได้ถูกต้อง</p>	<p>สภาพที่ยากให้เกิดขึ้นในอนาคตเป็นทิศทางที่ต้องไปให้ถึงเป้าหมายต้องชัดเจน สามารถระบุจำนวนเท่าไร กลุ่มเป้าหมายคืออะไร มีผลผลิตอย่างไร กลุ่มเป้าหมาย พื้นที่ดำเนินงาน และระยะเวลาดำเนินงานอธิบายให้ชัดเจนว่าโครงการนี้จะทำที่ไหน เริ่มต้นในช่วงเวลาใดและจบลงเมื่อไร ใครคือกลุ่มเป้าหมายของโครงการ หากกลุ่มเป้าหมายมีหลายกลุ่ม ให้บอกชัดเจนไปว่าใครคือกลุ่มเป้าหมายหลัก ใครคือกลุ่มเป้าหมาย</p>	<p>(๕)</p>	
<p>๕.๔ โครงการมีความสอดคล้องกับแผนยุทธศาสตร์ ๒๐ ปี</p>	<p>โครงการสอดคล้องกับ (๑) ความมั่นคง (๒) การสร้างความสามารถในการแข่งขัน (๓) การพัฒนาและเสริมสร้างศักยภาพคน (๔) การสร้าง โอกาสความเสมอภาคและเท่าเทียมกันทางสังคม (๕) การสร้างการ เติบโตบนคุณภาพชีวิตที่เป็นมิตรต่อสิ่งแวดล้อม (๖) การปรับสมดุลและ พัฒนาระบบการบริหารจัดการภาครัฐ เพื่อให้เกิดความมั่นคง มั่งคั่ง ยั่งยืน</p>	<p>(๕)</p>	
<p>๕.๕ เป้าหมาย(ผลผลิต) ของโครงการมีความ สอดคล้องกับแผนพัฒนา เศรษฐกิจและสังคม แห่งชาติ</p>	<p>โครงการมีความสอดคล้องกับแผนพัฒนาเศรษฐกิจและสังคมแห่งชาติ ฉบับที่ ๑๒ โดย (๑) ยึดหลักปรัชญาของเศรษฐกิจพอเพียง (๒) ยึดคน เป็นศูนย์กลางการพัฒนา (๓) ยึดวิสัยทัศน์ภายใต้ยุทธศาสตร์ชาติ ๒๐ ปี (๔) ยึดเป้าหมายอนาคตประเทศไทย ๒๕๓๕ (๕) ยึดหลักการนำไปสู่การ ปฏิบัติให้เกิดผลสัมฤทธิ์อย่างจริงจังใน ๕ ปีที่ต่อยอดไปสู่ผลสัมฤทธิ์ที่ เป็นเป้าหมายระยะยาว ภายใต้แนวทางการพัฒนา (๑) การยกระดับ ศักยภาพการแข่งขันและการหลุดพ้นกับดักรายได้ปานกลางสู่รายได้สูง (๒) การพัฒนา ศักยภาพคนตามช่วงวัยและการปฏิรูประบบเพื่อสร้าง สังคมสูงวัยอย่างมีคุณภาพ (๓) การลดความเหลื่อมล้ำทางสังคม (๔) การรองรับการเชื่อมโยงภูมิภาคและความเป็นเมือง (๕) การสร้างความ เจริญเติบโตทางเศรษฐกิจและสังคมอย่างเป็นมิตรกับสิ่งแวดล้อม (๖) การบริหารราชการแผ่นดินที่มีประสิทธิภาพ</p>	<p>(๕)</p>	
<p>๕.๖ โครงการ มีความ สอดคล้องกับ Thailand ๔.๐</p>	<p>โครงการมีลักษณะหรือสอดคล้องกับการปรับเปลี่ยนโครงสร้างเศรษฐกิจ ไปสู่ Value-Based Economy หรือเศรษฐกิจที่ขับเคลื่อนด้วย นวัตกรรม ท้าทาย ได้มาก เช่น (๑) เปลี่ยนจากการผลิตสินค้า โภคภัณฑ์ ไปสู่สินค้าเชิง นวัตกรรม (๒) เปลี่ยนจากการขับเคลื่อนประเทศด้วย ภาคอุตสาหกรรม ไปสู่การขับเคลื่อนด้วยเทคโนโลยี ความคิดสร้างสรรค์ และนวัตกรรม (๓) เปลี่ยนจากการเน้นภาคการผลิตสินค้า ไปสู่การเน้น ภาคบริการมากขึ้น รวมถึงโครงการที่เติมเต็มด้วยวิทยาการ ความคิด สร้างสรรค์ นวัตกรรม วิทยาศาสตร์ เทคโนโลยี และการวิจัยและพัฒนา แล้วต่อยอดความ ได้เปรียบ เติบโตเทียบ เช่น ด้านเกษตร เทคโนโลยีชีวภาพ สาธารณสุข วัฒนธรรม ฯลฯ</p>	<p>(๕)</p>	



ประเด็นการพิจารณา	รายละเอียด	คะแนนเต็ม	คะแนนที่ได้
๕. โครงการพัฒนา (ต่อ) ๕.๗ โครงการสอดคล้องกับ ยุทธศาสตร์จังหวัด	โครงการพัฒนาท้องถิ่นมีความสอดคล้องกับห้วงระยะเวลาของ แผนพัฒนาจังหวัดที่ได้กำหนดขึ้นเพื่อขับเคลื่อนการพัฒนาท้องถิ่น เหมือนหนึ่งการขับเคลื่อนการพัฒนาจังหวัด ซึ่งไม่สามารถแยกส่วนใด ส่วนหนึ่งออกจากกันได้นอกจากนี้โครงการพัฒนาท้องถิ่นต้องเป็น โครงการเชื่อมต่อหรือเดินทางไปด้วยกันกับยุทธศาสตร์จังหวัดที่ได้ กำหนดขึ้นที่เป็นปัจจุบัน	(๕)	
๕.๘ โครงการแก้ไขปัญหา ความยากจนหรือ การ เสริมสร้างให้ประเทศชาติ มั่นคง มั่งคั่ง ยั่งยืน ภายใต้หลักปรัชญา	เป็นโครงการที่ดำเนินการภายใต้พื้นฐานความพอเพียงที่ประชาชน ดำเนินการเองหรือร่วมดำเนินการ เป็นโครงการต่อยอดและขยายได้ เป็น โครงการที่ประชาชนต้องการเพื่อให้เกิดความยั่งยืน ซึ่งมีลักษณะที่ จะให้ ท้องถิ่นมีความมั่นคง มั่งคั่ง ยั่งยืน เป็นท้องถิ่นที่พัฒนาแล้ว ด้วย การ พัฒนาตามปรัชญาเศรษฐกิจพอเพียง และเศรษฐกิจพอเพียงท้องถิ่น (ด้าน การเกษตรและแหล่งน้ำ) (LSEP)	(๕)	
๕.๙ งบประมาณ มีความ สอดคล้องกับเป้าหมาย (ผลผลิตของโครงการ)	งบประมาณโครงการพัฒนาจะต้องคำนึงถึงหลักสำคัญ ๕ ประการในการ จัดทำโครงการได้แก่ (๑) ความประหยัด (Economy) (๒) ความมี ประสิทธิภาพ (Efficiency) (๓) ความมีประสิทธิภาพ (Effectiveness) (๔) ความยุติธรรม (Equity) (๕) ความโปร่งใส (Transparency)	(๕)	
๕.๑๐ มีการประมาณการ ราคาถูกต้องตาม หลัก อี การงบประมาณ	การประมาณการราคาเพื่อการพัฒนาต้องให้สอดคล้องกับโครงการ ถูกต้องตามหลักวิชาการทางช่าง หลักของราคากลาง ราคากลางท้องถิ่น มี ความโปร่งใสในการกำหนดราคาและตรวจสอบได้ในเชิงประจักษ์ มี ความคลาดเคลื่อนไม่มากกว่าหรือไม่ต่ำกว่าร้อยละห้าของการนำไปตั้ง งบประมาณรายจ่ายในข้อบัญญัติ/เทศบัญญัติ เงินสะสม หรือ รายจ่าย พัฒนาที่ปรากฏในรูปแบบอื่นๆ	(๕)	
๕.๑๑ มีการกำหนดตัวชี้ วัด (KPI) และ สอดคล้อง กับวัตถุประสงค์และผลที่ คาดว่าจะได้รับ	มีการกำหนดดัชนีชี้วัดผลงาน (Key Performance Indicator : KPI) ที่ สามารถวัดได้ (measurable) ใช้บอกประสิทธิผล (effectiveness) ใช้ บอกประสิทธิภาพ (efficiency) ได้ เช่น การกำหนดความพึงพอใจ การ กำหนดร้อยละ การกำหนดอันเกิดจากผลของวัตถุประสงค์ที่เกิดที่สิ่ง ที่ ได้รับ (การคาดการณ์ คาดว่าจะได้รับ)	(๕)	
๕.๑๒ ผลที่คาดว่าจะได้รับ สอดคล้องกับวัตถุประสงค์	ผลที่ได้รับเป็นสิ่งที่เกิดขึ้นได้จริงจากการดำเนินการตามโครงการพัฒนา ซึ่งสอดคล้องกับวัตถุประสงค์ที่ตั้งไว้ การได้ผลหรือผลที่เกิดขึ้นจะต้อง เท่ากับวัตถุประสงค์หรือมากกว่าวัตถุประสงค์ ซึ่งการเขียนวัตถุประสงค์ ควรคำนึงถึง (๑) มีความเป็นไปได้และมีความเฉพาะเจาะจง ในการ ดำเนินงานตามโครงการ (๒) วัดและประเมินผลระดับของความสำเร็จได้ (๓) ระบุสิ่งที่ต้องการดำเนินงานอย่างชัดเจนและเฉพาะเจาะจงมากที่สุด และสามารถปฏิบัติได้ (๔) เป็นเหตุเป็นผล สอดคล้องกับความเป็นจริง (๕) ส่งผลต่อการบ่งบอกเวลาได้	(๕)	
	<b>รวมคะแนน</b>	<b>๑๐๐</b>	

## ๗. การวัดผลในเชิงปริมาณและเชิงคุณภาพ

ข้อ ๓๐ (๕) ของระเบียบกระทรวงมหาดไทยว่าด้วยการจัดทำแผนพัฒนาขององค์กรปกครองส่วนท้องถิ่น พ.ศ. ๒๕๔๘ ฉบับที่ ๒ พ.ศ. ๒๕๕๙ กำหนดว่า ผู้บริหารท้องถิ่นเสนอผลการติดตามและประเมินผลต่อสภาท้องถิ่น และคณะกรรมการพัฒนาท้องถิ่น พร้อมทั้งประกาศผลการติดตามและประเมินผลแผนพัฒนาให้ประชาชนในท้องถิ่นทราบในที่เปิดเผยภายในสิบห้าวันนับแต่วันที่ผู้บริหารท้องถิ่นเสนอผลการติดตามและประเมินผลดังกล่าว และต้องปิดประกาศโดยเปิดเผยไม่น้อยกว่าสามสิบวัน โดยอย่างน้อยปีละสองครั้งภายในเดือนเมษายนและภายในเดือนตุลาคมของทุกปี และ ข้อ ๒๙ (๓) กำหนดว่า ให้องค์กรปกครองส่วนท้องถิ่นรายงานผลและเสนอความเห็นซึ่งได้จากการติดตามและประเมินผลแผนพัฒนาต่อผู้บริหารท้องถิ่น เพื่อให้ผู้บริหารท้องถิ่นเสนอต่อสภาท้องถิ่น และคณะกรรมการพัฒนาท้องถิ่น พร้อมทั้งประกาศผลการติดตามและประเมินผลแผนพัฒนาให้ประชาชนในท้องถิ่นทราบในที่เปิดเผยภายในสิบห้าวัน นับแต่วันรายงานผลและเสนอความเห็นดังกล่าวและต้องปิดประกาศไว้เป็นระยะเวลาไม่น้อยกว่าสามสิบวัน โดยอย่างน้อยปีละสองครั้งภายในเดือนเมษายนและภายในเดือนตุลาคมของทุกปี

โดยใช้รูปแบบเชิงพรรณนา ซึ่งสามารถแสดงได้ทั้งการอธิบายเชิงสถิติ รูปภาพ กราฟ ข้อมูลต่าง ๆ จาก

๗.๑ ใช้แบบสำหรับการติดตามและประเมินผลเชิงปริมาณและคุณภาพ

(๑) แบบตัวบ่งชี้การปฏิบัติงาน (Performance Indicators)

(๒) แบบบัตรคะแนน (Scorecard Model) แบบบัตรคะแนน หรือ Scorecard Model ของ

Kaplan & Norton

(๓) แบบมุ่งวัดผลสัมฤทธิ์ (Result Framework Model (RF))

(๔) แบบเชิงเหตุผล (Logical Model) ตัวแบบเชิงเหตุผล หรือ Logical Model

(๕) แบบวัดกระบวนการปฏิบัติงาน (Process Performance Measurement System (PPMS)) ระบบการวัดกระบวนการปฏิบัติงานหรือ PPMS

(๖) แบบการประเมินโดยใช้วิธีการแก้ปัญหาหรือเรียนรู้จากปัญหาที่เกิดขึ้นหรือ Problem-

Solving Method

(๗) แบบการประเมินแบบมีส่วนร่วม (Participatory Methods)

(๘) แบบการประเมินผลกระทบ (Impact Evaluation)

(๙) แบบการประเมินความเสี่ยง (Risk Assessment Model)

(๑๐) แบบการประเมินตนเอง (Self-assessment Model) และ

(๑๑) แบบอื่น ๆ ที่องค์กรปกครองส่วนท้องถิ่นกำหนดขึ้น ทั้งนี้ต้องอยู่ภายใต้กรอบตาม

ข้อ (๑)-(๑๐) หรือเป็นแบบผสมก็ได้

๗.๒ เชิงปริมาณ (Quantity) คุณภาพ (Quality) ผลที่ได้จริง ๆ คืออะไร ค่าใช้จ่าย (Cost) เวลา (Time) เป็นไปตามที่กำหนดไว้หรือไม่

๗.๓ ประชาชนได้ประโยชน์อย่างไรหรือราชการได้ประโยชน์อย่างไร

๗.๔ วัดผลนั้นได้จริงหรือไม่ หรือวัดได้เท่าไร (Key Performance Indicators : KPIs)

๗.๕ ผลกระทบ (Impact)